KIF

1961

Sommeridretten på Kongsberg.

Orienteringsløperne best i den nasjonale konkurransen.

Jørgen Løken — flott fjerdeplass i nordisk mesterskap

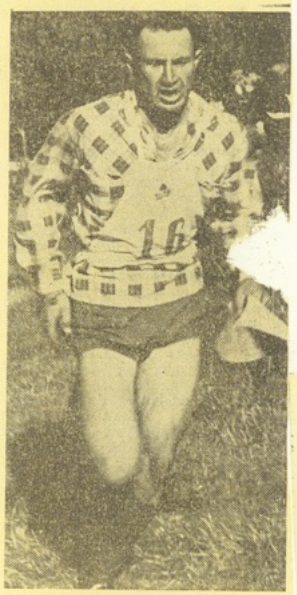

Halvor Løken — tredjeplass i NM og landslagsmann

Sommeridretts-sesongen 1961 er nå definitivt gått over i historien og når en skal sette seg ned for å skrive et lite tilbakeblikk over denne sesongen må en ha lov til å si at Kongsberg-guttene og jentene for all den del har vist en temmelig markant framgang dette året. Den idrettsgrenen som kan vise de aller beste resultater er utvilsomt orientering med brødrene Jørgen og Halvor Løken som de aller fremste, på kvinnesiden har Anne Lise Midtgard også gjort en meget god innsats i år, mens Gunnar Aasen klart er best blant morgendagens menn. Tilsammen har disse erobret innpå 20 1. plasser denne sesong og flere av disse er oppåndd i ildels store konkurranser. I friidrett har Tore Viken vært det største navnet og i sykkel er det flere gutter som er i stadig framgang. Når det gjelder lagidretten må en ha lov til å si at det absolutt har vært framgang innen fotballen og i håndball er det også jevnt bra innsats på flere av lagene.

Hvem som har vært Kongsbergs store navn i sommeridretten er vanskelig å avgjøre. Ja det er klart at valget står mellom brødrene Løken, men akkurat å nominere en av disse som nr. 1 lar seg vel vanskelig gjøre. Halvor var klart best på forsesongen, mens Jørgen tok sitt monn igjen ved en flott 4. plass i Nordisk mesterskap i Finnland. Så skal vi kåre noen til titlen «Beste prestasjon sommeren 1961» så må det bli Halvor og Jørgen Løken. Tilsammen har hver av disse startet i over 20 løp og Jørgen kan se tilbake på 4 førsteplasser, nemlig i KM-budstikke sammen med Halvor Løken og Halvor Fossmark, KM individuelt, ved et løp på Eiker og i Nydalen. Høyest raker naturligvis 4.

plassen i nordisk fulgt av annen plass i NM-budstikke sammen med sin bror og Olaf Mobråthen. Endelig har det jo vanket noen 3. plasser og plasser litt lenger ute i premielisten. Når det gjelder Halvor Løken vant han etappeseier i Ørnstafetten, han vant altså KM-budstikke og seiret ved løp i Vinje og på Lillehammer. Under NM-budstikke ble det altså en annenplass og ved KM individuelt ble Halvor nr. 2. Halvors største prestasjon denne sesongen er vel hans tredjeplass i NM hvor han henviste sin bror til en 10. plass, ellers har det også vanket mange gode plasseringer på Halvor også.

Anne Lise Midtgard har vært den beste blant damene og hun legger ikke skjul på at 11. plass ved NM var den jeveste av alle sammen, selv om det har vanket 3—4 førsteplasser, selv i KM og en rekke 2. og 3. plasser. Blant de yngste har Gunnar Aasen vært den klart beste i år med to internasjonale 1. plasser, ved siden av disse har han vunnet Østlandsmesterskapet, Kongsbergmesterskapet og har også to andre førsteplasser. Nylig fikk han en flott tredjepremie i et stort løp i Sverige og han fikk samme plassering i Askeladden. Gunnar Aasen startet sesongen med fire fjerdeplasser etter hverandre, men senere ble det altså en rekke bedre plasseringer og han har all grunn til å se tilbake på en meget god sesong som lover det aller beste, i det hele er det bare to løp den gode Gunnar ikke har oppnådd plassering i.

Bak disse fire har vi mange andre o-løpere som har gjort det meget godt denne sesongen slik at o-sporten må betegnes som den aller beste idrettsgren Kongsberg har idag.

Orientering. 4/5

Årets første treningsløp ble arrangert av Kif den 4. mai. Starten gikk fra Sangerheimen, og det ble en meget god deltagelse; 85 startende, hvorav 45 nybegynnere. Løypeleggeren Fritz Andreassen hadde lagt 3 løyper på henholdsvis 2 km (nybeg.), 3 km og 6 km. I den lange løypa som hadde 9 poster, var det flere som hadde vanskeligheter med å finne de rød-hvite flaggene, men Halvor Løken var som så mange ganger tidligere den sikreste orienterer. Resultat:

Lang løype, 6 km, 9 poster, damer
1. Anne Lise Midtgard, Kif 1.52.40

Herrer
1. Halvor Løken, Kif 57.10
2. Per Gulbrandsen, Kif 1.26.10
3. Olaf Mobråten, Kif 1.26.40
4. Terje Kjeldås, Kif 1.33.10
5. Terje Tunold Hansen, Kif 1.37.10
6. Birger Dølplass, Kif 1.45.10
7. Svein Lien, Kif 1.46.30
8. Arne Laugerud, BK 1.56.10

Kort løype, 3 km, 7 poster, jenter
1. Randi Lagesen, Kif 1.10.50

Gutter
1. Helge Rønning, Kif 43.10
2. Arve Nesset, Kif 47.10
3. Øivind Eek Jensen, Kif 1.01.30
4. Jan Erik Sell, Kif 1.02.20
5. Svein Myhra, Kif 1.03.10
6. Bjørgulf Haukelid, Kif 1.03.30
7. Ragnar Hedenstad, Kif 1.05.40
8. Olav Saatvedt, Kif 1.06.40
9. Helge Vaadal, Kif 1.08.10
10. Gunnar Tveten og Arild Johnrud, Luringen 1.08.25
11. Aage Bryn, Kif 1.09.10
12. Erik Lindbo Hansen og Magne Røraas, Kif 1.09.55
13. Trygve Røed, Kif 1.10.20
14. Arvid Hostvedt, Kif 1.13.15
15. Roar Gravningsbråten, Kif 1.17.20
16. Arild Dokka, Luringen 1.19.25

Nybeg., 2 km, 4 poster, jenter
1. Unn Taarvig, Kif 49.40
2. Wenche Amundsen, Kif 50.40
3. Bodil Gulbrandsen, Kif 53.00
4. Solfrid Kjetså, Marit Laursen og Anne Torkildsen 1.23.00

Gutter
1. Terje Eriksen og Ulf Rogstad, Skrim 42.30
2. Arne Vidar Nilsen og Olav Røraas, Kif 43.10
3. Bjørn Haugen, Kif 46.10
4. Lars Brunborg og Trygve Jan Bjerke, Kif 51.30
5. Svein Lurås, BK 52.00
6. Reidar Grønli, Luringen 53.00
7. Erik Garaas og Petter Spiten, Kif 53.40
8. Torbjørn Grønli, Luringen og Ole P. Busengdal 53.45
9. Morten Melbye, Petter Melbye og Jan Bakken 54.00
10. Vidar Brynsplass og Jan Myhr, Kif 55.00
11. Per K. Landsverk og Gunnar Tveita 55.30
12. Bengt Øverbakke og Knut Brokhaug, Kif 56.15
13. Johnny W. Gustavsen og Kjell A. Hvambsahl, Kif 58.20
14. Jan V. Sandengen og Magne Sandengen, Kif 58.40

Kif og Liv vant budstikke-KM

Nye sterke løp av brødrene Thoresen og sølv til Konneruc

Øverst KIF's seirende lag: Halvor Fossmark, Halvor Løken og Jørgen Løken. Nederst Livs seirende lag: Nils Korgerud, Elling Blakstvedt og Halvard Kauserud.

I år var det KIF's tur. Etter uhell og knepne nederlag gjennom en rekke år fikk bergstaden og brødrene Løken endelig sitt fortjente budstikkemesterskap. Halvor Løken la grunnlaget for seieren ved sitt overlegne løp på 2. etappe. Konneruds sterke brødre Thoresen var raskest på de øvrige etapper, og kunne henvise de mangeårige mestre, Skautroll, til bronseplass. Liv forsvarte med glans sitt mesterskap. Klubben hadde til og med to lag inne langt foran konkurrentene.

Fossekallen var arrangør av årets KM. Under ledelse av Kolbjørn Gulliksen og løypeleggerne Cato Solvang og Kolbjørn Benterud avviklet de det til alles tilfredshet. Løpet fant sted nord for Sokna, med start ved Nedre Kolsjø. Kartet i mål 1:20 000 virket litt skjematisk. Flere av de vanligvis skarpeste løpere, særlig fra Nedre Buskerud hadde visse vanskeligheter med å finne seg til rette. Det gjaldt blant andre Jørgen Løken, Erik Engebråten, Per Wang og Odd Juelsen, som muligens har mistet noe av evnen til å orientere på annet enn meget detaljrike kart. Postene var godt lagt slik at løypene skilte løperne. Terrenget var tungløpt p. g. a. at bløt bunn og høye tuer tvang løperne til å løfte benet høyt for hvert skritt.

Skautroll tok ledelsen på de første poster, men Svein Thoresen kom sterkt i 1. etappes hardeste del, holdt både «koken og kursen» og vekslet helt alene, 3 min. foran to Liv-lag. Skautroll lå ytterligere 4 min. bak, og favoritten KIF, 11 min. etter Konnerud. De neste i Ø. B. var nok et Liv-lag samt Fossekallens 2. lag.

Annen etappe ble Halvor Løkens og KIF's. Fjorårets kretsmestre gjorde det mesterstykke å ta inn 11 min. og alle foranplaserte, og avgjorde konkurransen med sitt strålende løp. Tett etter KIF vekslet Liv og Fossekallen, så fulgte Skautroll, Stranden, Stranden, Liv, Skautroll og Konnerud.

Med Jørgen Løken som ankermann ble nå mesterskapet ansett så godt som KIF's, mens utfallet av tvekampen Liv—Fossekallen ble holdt for mer tvilsom. Jørgen skuffet heller ikke. Til tross for vanskeligheter med et par av postene klarte han fint sin oppgave — å berge seieren.

Tor Thoresen ble dagens mann på siste etappe, han passerte Skautroll og tok godt inn på KIF. Fossekallen falt helt ut, og Liv fikk både sølv og gull. I en kortere stafett for old boys vant Moingen.

KIF's seier var mer enn fortjent. Laget har i flere år vært snytt for mesterskapet ved rene uhell, og trioen Halvor Fosmark, Halvor Løken og Jørgen Løken var utvilsomt det sterkeste 3-mannslag i årets KM. Til NM kommende søndag er uttatt fra Nedre Buskerud: Kongsberg I. F., Konnerud og to lag fra Skautroll. Fra Øvre Buskerud deltar Liv og Fossekallen.

P—ang.

Nedre Buskerud:

1) KIF 1. lag 3,34,50. (Halvor Fossmark, Halvor Løken, Jørgen Løken). 2) Konnerud I. L. 3,37,33. (Svein Thoresen, Terje Sommerstad, Tor Thoresen). 3) Skautroll 1. 3,44,03. (Per Wang, Einar Larsen, Odd Juelsen). 4) Skautroll 3. 3,48,09. 5) Hellas 3,56,57. 6) KIF 2. 4,01,37. 7) Eiker 2. 4,17,28. 8) Eiker 1. 4,37,52. 9) Sturla 1. 4,39,27. 10) Konnerud 2. 4,41,16.

Øvre Buskerud:

1) Liv 1. lag 3,40,35. (Nils Korgerud, Elling Blakstvedt, Halvard Kauserud). 2) Liv 2. 3,48,17. (Erling Korgerud, Knut Rønniksen, Torstein Hagen). 3) Stranden 2. 4,04,14. (Karl Johansen, Ole J. Torgerud, Adne Norheim). 4) Fossekallen 2. 4,20,55. 5) Fossekallen 1. 4,22,19. 6) Stranden 1. 4,30,10. 7) Vikersund 4,34,25. 8) Liv 3. 4,37,28. 9) Nedre Sigdal 2. 4,44,56.

Old boys:

1) Moingen 5,13,08. (Knut Vik, Claus Bråten og Ole Uhlen).

Anne Lise Midtgard — best blant kvinnene med bl.a. en 11. plass i NM

Klare seire i Vikersunds o-løp

Vikersund IF holdt søndag nasjonaltungdomsløp i orientering med start på østsida av Amot. Erik Winter og Harald Grønhovd hadde lagt to gode løyper:

De beste ble:

Klasse eldre junior:

1. Per R. Thoresen, Konnerud	58,17
2. Kåre Fleten, Tyristubben	1.13,10

Yngre junior:

1. Thor Mortensen, Konnerud	50,22
2. Karl I. Damli, Konnerud	59,16
3. Jan Gausemel, Sturla	1.10,10
4. Leif Kvennejordet, Sturla	1.12,30

Jenter I:

1. Bjørg Arnesen, Birkebeineren	48,50
2. Lise Støa, Birkeb.	1.00,41

Jenter II:

1. Berit Oset, Birkebeineren	1.15,00

Gutter I:

1. Gunnar Engen, Sturla	34,30
2. Ragnar Hedenstad, Kongsberg	34,35
3. Thorbjørn Haugen, IBK	35,35
4. Knut Hansen, Vikersund	39,25
5. Kjell Grønhovd, Vikersund	40,07
6. Magne Borgersen, IBK	42,50
7. Tore Lindseth, Konnerud	44,32
8. Harald Backe, Amot	45,36
9. Rolf Jensen, Konnerud	50,28
10. Age Brynd, Kongsberg	52,34

Gutter II:

1. Arvid I. Hostvedt, Kongsberg	46,53
2. Stein Øvereng, Amot IF	51,14
3. Ståle Engen, Sturla	52,31
4. Magne Holte, Eiker o-lag	54,30
5. Helge Vaadal, Kongsberg	55,05
6. Bjørgulf Haukeli, Kongsberg	1.00,00
7. Svein Kjøs, Eiker o-lag	1.09,40
8. Ole Letmolle, Eiker	1.13,25

Ny seier til Magne Lystad

Jørgen Løken best i den vanlige løypa

Magne Lystad var helt suveren i «Nydalten» igår og seiret i den to mil lange løypa seks minutter foran Per Kristiansen, Vestheim Lystad brukte 2,20,28 på distansen, mens Kristiansen hadde 2,26,20. Erik Engebråten, Hellas, ble nr. 11 på 2,42,37.

Jørgen Løken, Kongsberg, ble klar vinner i den vanlige løypa med tiden 1,08,46, der han slo Finn Bjørlykke, Asker, med 6 minutter.

I klassen Yngre junior ble Lasse W. Johansen, Sturla, nr. 3, mens Svein Bakken, Sturla, ble nr. 2 i Eldre junior. — Anne Weltzin, Botne, seiret i klasse Jenter II.

Elling Blakstvedt vant lang løype i Eikers o-løp

Stor deltagelse og harde dyster

Eiker Orienteringslag fikk kjempedeltagelse i sitt orienteringsløp i går, idet nesten 300 deltagere møtte til start. Arrangøren hadde regnet med mindre enn halvparten, så det ble et kolossalt arbeidspress på arrangørstaben. Noen få forsinkelser ble det i programmet, men Eikers rutinerte stab fikk arrangementet vel i havn.

Einar Smørgrav var mester for tre gode løyper inne på Råenåsen inne ved Krekling, og Åge Skramstad hadde kontrollert løypene. De pene vinnertidene og den gode tidsdifferansen mellom løperne viser at løypene var passe vanskelige med god spredning av løperne. I den lengste løypa som var 8 km. i luftlinje var senioren Elling Blakstvedt i M. 4 den raskeste med sine klassekamerater Solum fra Nedre Sigdal og Karsten Hansen fra Fossekallen på de neste plassene.

I den mellomste løypa, 5 km., var yngre juniors Bjørn Vileid best, foran senioren Leif Holten og Svein Flata.

I den korteste løypa på 3 km. var det kjempedeltagelse. Her knivet jenter og gutter og viste en innsatsvilje som avslørte hvilken kvalitet det er i rekruttene våre. Noen løpere fra disse klassene blir sikkert storløpere om noen år. Den beste i denne løypa var gutteløperen Øyvind Næss fra Myrvold, tett fulgt av klubbkameraten Knut Røsland.

O-sporten har god rekruttering og stor bredde noe deltagerantallet i gårsdagens løp tydelig viser. — De beste var:

Klasse M 3, 8 km:

1) Roar Thoresen, Konnerud	1.07,41
2) Jostein Glesåen, Fossekal.	1.14,09
3) Sven Olsen, Eiker	1.15,56
4) John Herheim, Ramnes	1.16,37
5) Terje Selvig, Sturla	1.17,13

Klasse M 4:

1) Elling Blakstvedt, Liv	1.03,54
2) Harald Solum, N. Sigdal	1.04,13
3) Karsten Hansen, Fossekal.	1.04,39
4) Georg Hansen, do.	1.11,56
5) Hans Hem, Runar	1.12,15
6) Willy Hyldetoft, Skautroll	1.13,36

Eldre junior:

1) Per Andersen, Larvik	1.14,18
2) Terje Ruste, Stranden	1.19,70
3) Torfinn Karlsrud, Fossek.	1.24,29

Kl. M 5, 5 km:

1) Leif Holten, O.T.O.	46,51
2) Gustav Mathisen, do.	48,52
3) Arne Gundhus, Skautroll	51,22
4) Halvard K. Halsøt, Sturla	55,34
5) Karl Johansen, Vestfossen	56,46
6) Arne Hægstad, Sturla	57,31
2) Svein Harald Flata, Eiker	47,37
3) Per Cato Sørum, Fossekallen	48,25
4) Jan Gausemel, Sturla	48,45
5) Vidar Sørum, KIF	49,16
6) Tor Jørvik, Hedrum	49,46
7) Arne Strykeu, Sturla	50,19
8) Terje Kjeldås, KIF	50,42
9) Tor Mortensen, Konnerud	50,54

Kvinner I:

1) Dagny Bekkelund, Botne	1.00,12
2) Unn Søyland, Ramnes	1.02,59
3) Anne-Lise Midtgård, KIF	1.05,35

Kvinner II:

1) Inger L. Christensen, Botne	1.19,58

Kvinner junior:

1) Ellen Børtnes, Vikersund	1.11,30

Gutter I, 3 km:

1) Øyvind Næss, Myrvold	23,27
2) Knut Røsland, do.	23,32
3) Roar Jelstad, Eiker	27,50
4) Roar Lindgren, Larvik	29,10
5) Olaus Bottegård, Vikers.	29,20
6) Knut Hansen, do.	29'21
7) Jan Eikenes, Larvik	30,08
8) Kjell Grønhovd, Vikersund	30,16
9) Kjell Aarseth, Stranden	30,25
10) Ivar Edgren, Vikersund	31,71

Gutter II:

1) Arvid Hostvedt, KIF	26,39
2) Tore Engene, Sturla	31,17
3) John Hermansen, Stranden	33,08
4) Tore Lagesen, KIF	34,56
5) Kjell Langerud, Fossekal.	35,01
6) Øystein Weltzin, Botne	40,52
7) Torbj. Grønlie, Luringen	41,19
8) Bjørgulf Haukeli, KIF	41,28
9) Lars Helge Brunborg, KIF	43,04
10) Torbj. Baksvær, Fossekal.	43,41

Piker I:

1. Kari Sønju, Kongsberg	55,25
2. Randi Lagesen, do.	1.11,52

Piker II:

1. Berit Oseth, Steinberg	1.10,52
2. Unn Nilsen, do.	1.11,43

Junior:

1. Jarl Ulriksen	4
2. Jens Ohrberg	3
3. Gunnar Gundersen	1½
4. Terje Schulstad	1
5. Torgeir Kramer	½

Ingen har dominert som Lystad

Sporten

Fantastisk innspurt i Budstikke-NM

LUNDESETER PASSERTE ASKER

Det spørs om noen annen norsk idrettsgren har hatt en så dominerende ener som orienteringens Magne Lystad. Helt siden 1954 har han herjet som han ville både i norske og nordiske løp, slik at alt som heter superlativer for lengst er oppbrukt. I går var han ute med et nytt storløp igjen. Etter å ha fått stafetten vel 13 minutter etter tetlaget, plukket han etter tur opp alle de 13 foran i sporet og løp ubesværet i mål 2½ minutt før neste lag. Alle som har litt rede på idrett i sin alminnelighet og orientering i særdeleshet, har bare å gi seg over for dette konsentrasjonsfenomenet.

Det pleier jo ikke å være god tone slik å fremheve en bestemt løper i en lagsport, men hans lagkamerater Ivar Lilleberg og Erling Aasen som for øvrig begge løp meget godt i går, vil nok tilgi vår innstilling.

Det ble Lundeseters 4. mesterskap og de har dermed passert Asker på statistikken. Lilleberg har løpt sammen med Lystad på samtlige løp, mens Aasen må nøye seg med ett mindre.

LEKRE LØYPER

I et helt nøytralt og ubrukt terreng 11 km fra Tistedalen i nordenden av Femsjøen hadde løypeleggeren Fritz Kohn lagt opp tre helt førsteklasses løyper. Kartet i målestokk 1:20 000 med 5 meters koter var hyper-nøyaktig med alle de detaljer som får den kresne kartleser til å gasse seg. Alle tre løypene var like krevende både når det gjaldt spissfindige postplasseringer og gode veivalgstrekk. — Løyper i toppklasse, var samtlige løperes dom etter fullført dyst. Konsentrasjon og påpasselighet var påkrevd hele tida, for det var nok av lumske fallgruber.

SPENNENDE UTVIKLING

Etter 2. etappe lå Nydalen dødheit i teten med begge sine lag, med hele 8 minutters margin til de neste 6 som kom inn i vekslingsfeltet så å si samtidig. Det var Flaggtreff, Kongsberg, Liv, Hønefoss, Konnerud, Skautroll og Vestheims 2. lag, og som ovenfor nevnt Lunderseter ytterligere 5 min. etter disse. Nydølingene som holdt følge falt nokså fort av lasset ved en stygg 10 minutters bom av den ellers sikre Svein Sjønnesen allerede på 1. post — som for øvrig var veldig vrien.

Av de andre var det bare Kongsbergs løpertype Halvor Løken som greide å holde tunga rett i munnen over de 6 vanskelige postene, slik at han berget en flott 2. plass for klubben sin (som for øvrig er tildelt arrangementet av neste års budstikke-N.M.) Selv om Liv's Hallvard Kauserud måtte avgi 7 min. til Løken, strakk det likevel til for overraskende bronsemedaljer for denne driftige Buskerudklubben.

FIN-FIN KONSENTRASJON — Her har Dagbladets medarbeider fanget inn i linsen den fine konsentrasjonen som hovedaktorene demonstrerte på sjette post i NM i går. Til høyre Magne Lystad, til venstre Halvor Løken.

AV ENKELTPRESTASJONER vil fi framheve 19 åringen Peer H. Staffs flotte seier på 1. etappe — hvor der i likhet med i fjor var enkeltmanns-start og Jørgen Løken's samme på 2. etappe, samt Ivar Nilsen og Einar Sverre Jensen på sluttetappen.

PRIKKFRITT ARRANGEMENT OG MORSOMT OPPLEGG

De beste resultater:
1) Lunderseter (Ivar Lilleberg, Erling Åsen og Magne Lystad) 4.14.19. 2) Kongsberg 4.16.41. 3) Liv 4.23.39. 4) Vestheim 4.24.30. 5) Varteig 4.24.34. 6) Flaggtreff 4.25.15.

NedreBuskerud til NM i o-løp

NM i o-løp arrangeres kommende søndag, og Nedre Buskerud har tatt ut sine lag. Mesterskapet for kvinner og menn (seniors) arrangeres av Nydalen med o-forbundets formann Bjarne Bjerke som løpsleder. Løypene er henholdsvis 8 og 14 km.

Hasle er arrangør av juniormesterskapet og løypa 8 km.

Følgende er uttatt:

Kvinner: Gro Johannessen, Sturla, Edny Kjennerud og Anne Lise Midtgard, Kif. og Randi Wang, Skautroll. — Reserver: Turid Pedersen, Skautroll, og Frøydis Teigen, Kif.

Menn: Knut Berglia, Eiker, Erik Engebråten, Hellas, Odd Juelsen og Per Wang, Skautroll, Halvor Løken og Jørgen Løken, Kif, og Terje Sommerstad, Konnerud. — Reserver: Per Steffensen, Sturla, og Bjørn Nebell, Svelvik.

Junior: Svein Bakken, K. Finsrud, Per Fossen og Devegg Ruud, Sturla, Per Gulbrandsen og Magne Røed, Kif. Geirr Kihle, Ole Mortensen og Per Thoresen, Konnerud, og Knut Lysaker, Birkebeiern. — Reserve: Håkon Skrede, [illegible] ga.

Marit Økern og Magne Lystad vant som ventet Trollhompen

Frøydis Teigen, Sv. Thoresen og E. Smørgrav klasseseire

Favorittene seiret i Skautrolls jubileumstrollhomp. Blant 880 startende er det lett å plukke ut de som sto for fremste prestasjonene, norgesmestrene Marit Økern og Magne Lystad. Marit hadde ingen jevnbyrdige konkurrenter. Med sitt tidlige startnummer var hun snart i teten. I en orienteringsmessig vanskelig løype gikk hun rett i alle postene, med en sikkerhet og en fart som er imponerende. Selv ikke den skumle siste posten, en godt skjult bergsprekk, voldte henne det minste plunder. — Magne hadde det hardere, og vi tror nivået i herrenes eliteklasse er høyere enn noen gang før. Løpet artet seg som litt av et oppgjør mellom o-kongen og den rappfotede sørlendingen Helge Kvaase.

Erik Engebråten var først i mål av storløperne, med en meget flott tid på 11 km., men det var klart at i dagens hurtigste terreng ville selv 1.24 ikke holde til seier. Engebråten hadde levert et førsteklasses løp, men hans tid var best bare et par minutter, før «trønderen» Rolf Krogstad ga den et puff nedover. Og så var det klart for storfavorittene. Kvaase startet 4 min. foran Lystad, og hadde halvveis i løypa greid å opparbeide et forsprang på 1 minutt. De løp helt jevnbyrdig inn mot mål, Kvaase langt på vei mot seieren. Nest siste post ble hans Waterloo. Full fart nedover en sti, det gjelder å ta av på rette sted og inn på posten, en ørliten myr i lien. Kvaase var litt for rask og unøyaktig, nesten 5 min. gikk tapt, og dermed chansen til seier. — For Magne bommet ikke. Mesteren vet nøyaktig hvor raskt han løper og hvor lange skritt han tar nedover en god sti. Der Lystad tok av stien og inn i skogen, der var posten. Magne Lystad vant atter på sin suverene sikkerhet.

Prestasjonene i dette løpet

ligger på et høyt nivå. En slik tid på så lang løype er neppe gjennomført tidligere i norsk terreng. Vel var terrenget pent, noe åpent, lite underskog og praktisk talt fritt for hugst. Men bratte kneiker og især tunge myrer suget kraft ut av kroppen.

I kort langløype

ble det en stor dag for Konnerud og familien Thoresen med dobbeltseier. Svein Thoresen har alltid vært hard i løypa, men vi har inntrykk av at han i år har større fart enn før. Lorentz Sørby vant som han pleier. Vi kan nesten ikke huske når den karen sist ble slått. At Einar Smørgrav var raskest blant de hyggelige veteranene var også som det pleier å være. I damenes nybegynnerløype løp Frøydis Teigen fint, og vant løpets mest overlegne seier, og Torill Nebell var mester for en ny, god prestasjon.

Skautrolls jubileumsløp

er langt det største orienteringsarrangement i Buskerud hittil. Av 887 anmeldte startet trolig ca. 850, men Skautrolls rutinerte stab med Einar Larsen som leder, avviklet hele prosessen uten uhell, og med en rekke tekniske finesser som sekretariatet innredet i store biler, felttelefon overalt og opplagt dusjer for løperne. Samlingsplass og mål var den idylliske plassen Huldreheimen i Solbergelven, som i det vakre forsommerværet og med den flotte utsikten over dalen dannet den idéelle ramme om løpet.

P-ang.

M 1. — 11 km:

1) Magne Lystad, Lunderseter 1.18.10. 2) Helge Kvaase, Høvdingen 1.20.10. 3) Rolf Krogstad, NTHI 1.20.19. 4) Erik Engebråten, Hellas 1.24.00. 5) Alf Stefferud, O-52 1.25.13. 6 Halvor Løken, KIF 1.26.13. 7) Ola Tellesbø, Nydalen 1.28.20. 11) Jørgen Løken, KIF 1.30.58.

M 2. — 9 km:

1) Svein Thoresen, Konnerud 1.13.45. 2) Tor A. Thoresen, Konnerud 1.16.32. 3) Palle Dybdahl, Larvik 1.18.24. 4) Gunnar Werner, Nittedal 1.18.35. 5) Per Steffensen, Sturla 1.19.13. 9) Gunnar Lie, Konnerud 1.22.10. 11) Arne Bredesen, Eiker 1.23.10. 14) Alf Kauserud, Liv 1.24.58. 16) Fritz Andreassen, KIF 1.25.13.

M 3 — 6,5 km:

1) Tor Lund, Ready 56.44. 2) E. Jordet, O-52 57.21. 3) Bernhard Søvegjarto, Oslo Kvikk 57.52. 4) T. Øverby, O-52 59,11. 5) Per Jahren, Romerikslaget 1.00.18. 9) Olaf Helgesen, Hellas 1.04.26. 11) Terje Selvig, Sturla 1.06.49. 14) Henry Skar, Eiker 1.08.12. 15) Kjell Johansen, IBK 1.08.18.

M 4. — 7,5 km:

1) Hans Hem, Runar 1.02.15. 2) Per Dahl, Nordstrand 1.15.50. 3) Henrik Weber, Lyn 1.16.15. 4) Gisle Treholt, Konnerud 1.17.56. 5) Kåre Skogheim, Sørbråten 1.19.35. 6) Bernt Ask, Sturla 1.20.16. 10) Harald Solum, N. Sigdal 1.23.53. 11) Elling Blakstvedt, Liv 1.24.05.

M 5. — 6,5 km:

1) Lorentz Sørby, OTO 54.29. 2) Kjartan Fredriksen, Kamp 55.12. 3) Ole Braaten, Eidsvoll 56.20. 7) Harald Kløvstad, Konnerud 1.03.17.

M 6 — 5 km:

1) Einar Smørgrav, Eiker 50.50. 2) Erling Erdahl, Oslo-Vidar 55.47. 3) Eivind Bakken, IBK 59.00. 4) Arne Olausen, Hellas 1.08.00.

E. Jr. — 7.5 km:

1) Jan Korsmo, Eidsvoll 1.00.50. 2) Einar Hem, Vestheim 1.04.06. 3) Torgeir Gregersen, Runar 1.06.15

K 2 — 4,5 km:

1) Frøydis Teigen, KIF 51,13. 2) Torlaug Christiansen, St. B. 1,02,01.

K J — 4,5 km:

1) Charmaine Tønnessen, Fossum 54,21. 2) Berit Pettersen, BUL 1,05,20.

Jenter 1 — 2,5 km:

1) Sissel Olaisen, Grorud 31,03. 2) Torill Nebell, Svelvik 31,16. 3) Liv Bjerke, Grorud 35,57. 4) Lise Støa, IBK 37,00. 7) Randi Nygård, IBK 39,57. 8) Inger Lise Haugen, IBK 40,37.

Jenter 2 — 2,5 km:

1) Lisbeth Paunes, O-52 31,50. 2) Vera Wold, Oppsal 33,40. 3) Inger Johanne Fjerdingby, Pil 34,58. 4) Kjersti Eliassen, IBK 37,39. 6) Anne Weltzin, Botne 40,59.

Jr. — 4,5 km:

1) Tor Valstad, Oppsal 33.12. 2) Bjørn O. Næss, Larvik Turn 33.38. 3) Jørgen Schjoldager, Vestheim 37.08. 7) Lasse V. Johansen, Sturla 38.38. 9) Karl J. Damli, Konnerud 43.00. 1) Svein Harald Flåta, Eiker 46,38.

G 1 — 3 km:

1) Ole Kr. Odden, Runar 23,40. 2) Geir Ove Klepp, Bærum 26,10. 3) Carl Otto Nakken, Fossum 26,43. 4) Terje Stabekk, Eiker 27,30. 10) Per Erik Skjolden, Liv 30,02. 12) Børre Mykland, Eiker 30,59. 13) Nils Franserud, Stranden 31,15. 17) Øyvind Fredriksen, Sturla 32,31. 19) Thure Bottolfs, Vikersund 33,45. 20) Jan Erik Sell, KIF 33,52.

G 2 — 2,5 km:

1) Dag Kaas Christiansen, Vestheim 24,56. 2) Gunnar Konglund, Vålerengen 25,44. 3) Odd Luytkis, Bærum 26,16. 4) Arvid Hostvedt, KIF 26,42. 15) Per Skramstad, Eiker 33,28. 18) Gunnar Nebell, Svelvik 34,10. 21) Knut Larsen, Glassverket 35,12.

K 1 — 5 km:

1) Marit Økern, Bærum 51,58. 2) Lillis Kielland, Ready 56,43. 3) Gro Johannessen, Sturla 59,17.

Jørgen Løken foran bror Halvor

Sikre KM til Svein Bakken, Harald Grønhovd og Randi Wang

KM i o-løp for Nedre og Øvre Buskerud ble arrangert av Hellas, og ble i alle deler et vellykket stevne. Dette skyldes i første rekke det perfekte kartet, som Erik Engebråten var mester for. Her har Engebråten gjort et virkelig mesterstykke. To års arbeide ligger bak kartet, et kart så detaljrikt, så tydelig tegnet, og som stemte så fint med terrenget at det var en fornøyelse å løpe på det. Slik skal et kart være. Det kartmessig mørke fastland i Drammensmarka innsnevres etterhvert, denne gang med en kraftig bit fra Garsjø mot Glitrevann. Også løypene var meget godt lagt, og bød på de rette veivalgsproblemer.

For løperne ble det ingen makelig tur, spe sielt fikk deltagerne i lang løype en rekke harde stigninger i det kuperte terrenget. Det var da også mange slitne orienterere som løp i mål ved Garsjø. En av de mest slitne var vinneren og kretsmesteren Jørgen Løken, til tross for at han ikke gikk av veien for selv de høyeste åsene, men stort sett løp korteste vei rett over. Jørgen har tydelig kondisjonen i orden, og orienteringsevnene er det heller ingen ting i veien med. Han tok revansje på sin bror Halvor og slo ham med fem minutter. Begge er i fin form, og besetter nok to av plassene på Norges lag til Nordisk. Bjørn Nebell dro avsted med den medaljen som ble igjen.

Øvre Buskeruds løpere var langt bak. Etter vår mening har ikke guttene i Øvre Buskerud samme muligheter til å dyktiggjøre seg på grunn av mangel på tidsmessige karter. Nils Korgerud ble kretsmester.

Juniorvinner ble som ventet Svein Bakken, uventet hardt presset av ØB's mester Harald Grønhovd. Disse to løp meget sterkt, og bør ha gode chanser når norgesmesteren skal kåres. Nivået er ellers i eldre junior svakt, noe som er felles for de fleste kretser utenom Oslo. Til gjengjeld er stillingen i yngre junior og gutter meget sterk, og det er sjelden noen kan vinne så overlegent som Svein H. Flata gjorde. Det tyder på full klaff. Bjørn Hermansen og Einar Smørgrav vant atter yngste og eldste klasse, men Smørgrav måtte se seg slått av dame-mesteren. Randi Wang tok sitt 7. KM etter god innsats og sikker orientering.

Olaf Helgesen var løpsleder, og arrangementet gikk knirkefritt.

P—ang.

KM NEDRE BUSKERUD

Menn:

1	Jørgen Løken, KIF	1.50.15
2	Halvor Løken, KIF	1.55.26
3	Bjørn Nebell, Svelvik	1.59.53

Junior:

1	Svein Bakken, Sturla	1.22.31
2	Ole Mortensen, Konnerud	1.40.35
3	Per Thoresen, Konnerud	1.40.43

Kvinner:

1	Randi Wang, Skautroll	1.04.10
2	Anne L. Midtgard, KIF	1.07.06
3	Gro Johannessen, Sturla	1.07.23

KM ØVRE BUSKERUD

Menn:

1	Nils Korgerud, Liv	2.14.46
2	Ole J. Torgerud, Stranden	2.18.20
3	Karl Johansen, Stranden	2.20.19

Junior:

1	Harald Grønhovd, Vikers.	1.22.54
2	Torfinn Karlsrud, Fossek.	1.51.12
3	Terje Ruste, Stranden	2.00.59

M 1 — 12,5 km:

1	Jørgen Løken, KIF	1.50.15
2	Halvor Løken, KIF	1.55.26
3	Bjørn Nebell, Svelvik	1.59,53
4	Per Steffensen, Sturla	2.02.33
5	Per Wang, Skautroll	2.03.42
6	Knut Berglia, Eiker	2.05.24
7	Morten Torp, Sturla	2.07.25
8	Terje Sommerstad, Konn.	2.08.09
9	Odd Juelsen, Skautroll	2.10.43
10	Halv. Fosmark, KIF	2.12.07
11	Nils Korgerud, Liv	2.14.46
12	Kjell O. Hansen, Sturla	2.16.42

M 3 — 8 km:

1	Kjell Kalmo, Skautroll	1.39.31
2	Thor Lund Nilsen, Sturla	1.47.18
3	Sverre Johansen, Fossek.	1.51.23
4	Didrik Fjeldstad, Svelvik	2.10.27
5	Helge Sørensen, Skautroll	2.11.02

M 4 — 8 km:

1	Elling Blakstvedt, Liv	1.40.55
2	Will Arentz, Skautroll	1.44.29
3	Age Skramstad, Eiker	1.46.55
4	Per Andresen, Sturla	1.47.01
5	Willy Hyldetoft, Skautroll	1.53.18

M 5 — 5 km:

1	Harald Kløvstad, Konn.	51.27
2	Arne Gundhus, Skautroll	52.17
3	Karl Johansson, Eiker	52.19
4	Arne Hægstad, Sturla	1.02.35
5	Gunnar Borgen, Hellas	1.02.40

M 6 — 5 km:

1	Einar Smørgrav, Eiker	1.04.35
2	Henry Lagerqvist, Skautr.	1.12.34
3	Chr. Bretting, Skautroll	1.47.36

Eldre jun. — 8 km:

1	Svein Bakken, Sturla	1.22.31
2	Harald Grønhovd, Vikers.	1.22.54
3	Ole Mortensen, Konnerud	1.40.35
4	Per Thoresen, Konnerud	1.40.43
5	Geirr Kihle, Konnerud	1.48.00
6	Torfinn Karlsrud, Fossek.	1.51.12

Yngre jun. — 5 km:

1	Svein Flata, Eiker	45.05
2	Truls Lie, Liv	51.03
3	Jan Hansen, Eiker	52.36
4	Leif Bredesen, Eiker	54.46
5	Terje Kjeldås, KIF	56.46
6	Tor Mortensen, Konnerud	57.13

G 1 — 3 km:

1	Henning Gaarder, Sturla	39.00
2	Kåre Nilsen, Eiker	40.10
3	Roar Jelstad, Eiker	40.38
4	Tore Lindset, Konnerud	40.50
5	Anders Bottolfs, Vikersund	42.34
6	Øistein Eriksen, Sturla	43.16
7	Helge Backe, Skautroll	43.19
8	Gunnar Aasen, BK	45.35

G 2 — 3 km:

1	Bjørn Hermansen, Stranden	46.27
2	Øivind E. Jensen, KIF	46.55
3	Stein Øvereng, Amot	48.27
4	Per M. Baksvær, Fossek.	49.23
5	Ståle Engen, Sturla	49.41
6	Dagfinn Nilsen, Fossek.	51.30
7	Gunnar Nebell, Svelvik	51.40
8	Helge Vaardal, KIF	52.53

K 1 — 5 km:

1	Randi Wang, Skautroll	1.04.10
2	Anne Lise Midtgard, KIF	1.07.06
3	Gro Johannessen, Sturla	1.07.23

K 2 — 5 km:

1	Frøydis Teigen, KIF	1.26.04

K J — 5 km:

1	Astri Thon, Vikersund	1.20.19
2	Turid Bjørtnes, Vikersund	1.21.17

J 1 — 3 km:

1	Bodil Thorsby, Vikersund	54.17
2	Torill Nebell, Svelvik	56.41

KM i orientering for høgre skoler

Det tradisjonelle KM i orientering for høgre skoler ble lår arrangert av Vikersund I.F. Med startsted fra «Øyvann» hadde V.I.F. lagt tre gode gjennomgangsløyper. I den lange løypa gjentok Lasse V. Johansen bedriften fra de to foregående år, og han var nesten tre minutter foran nestemann i mål. I den mellomlange løypa var det hardere strid om førsteplassen, men her greidde sølvmedaljevinneren fra ifjor, Vidar Eskerud, Drm. Realskole, å knipe seg de nødvendige sekunder foran nestemann. Astrid Thon, Ringerike, dro avgårde med gullet i eldste jenteklasse, mens Randi Lagesen fra Kongsberg gjorde det samme i kor løype. Det var ca. 80 skoleungdommer som startet i det fine været lørdag, og arrangementet ble fint avviklet.

—lt.

Jenter - klasse 1 - 3,6 km: 1) Astrid Thon, Ringerike h. skole, 44.18. 2) Turid Bjørtnes, D.O.H.A., 48.16. 3) Ellen Bjørtnes, D.O.H.A., 50.27.

Klasse 2 - 2.6 km: 1) Randi Lagesen, Kongsberg, 56.57.

Gutter - Klasse 1 - 4.6 km: 1) Lasse V. Johansen, D.O.H.A., 37.03. 2) Nils Erik Larsen, Ringerike, 39.50. 3) Karl Ingar Damli, D.O.H.A., 40.05. 4) Terje Ruste, Ringerike, 41.03. 5) Truls Lie, Ringerike, 41.52. 6) Eirik Eriksen, Den Tordenskiolske skole, 43.08.

Klasse 2 - 3.6 km: 1) Vidar Eskerud, Drm. realsk. og gymn., 38.18. 2) Bjørn Hermansen, Ringerike, 38.52. 3) Erik L. Hansen, Kongsberg, 41.03. 4) Dag Hansen, Ø. Eiker, 41.51. 5) Ståle Engen, Drm. real, 42.18.

Halvor vinner hogstkonkurransen på Kongsberg-marken

1	Halvor Løken, Kbg.	1.15,5
2	Kittil Bjøråsen, Svene	1.30,9
3	R. Gravningen, Jondalen	1.37,2
4	Ivar Lundeberg, Hovin	1.40,9
5	Gullik Baklid, Jondalen	1.44,5
6	K. Stalleland, Skogsk. II	1.48,2
7	Tor Sælid, Skogskolen I	1.54,9
8	R. Stordalen, Jondalen	2.04,0
9	Eilif Eriksen, Skogsk. I	2.06,9
10	Arne Duverud, Heddal	2.08,0
11	Alfred Fåne, Svene	2.10,1
12	Tor Volje, Skogskolen II	2.11,4
13	[illegible] Stenjen, Svene	2.25,1

Skautroll og Liv kretsmestre i budstikke o-løp

Per Wang la grunnlaget for Skautrolls triumfer

Skautroll sto som arrangør av årets KM i budstikke-orientering for Øvre og Nedre Buskerud. Budstikka ble avviklet ved Kjekstad gård i Røyken søndag. Randi og Vesla Wang hadde fått den vanskelige oppgaven å stå for løypene i årets mesterskap, og ge beviste at kvinnene ikke er noe dårligere enn det motsatte kjønn i så måte. Men de hadde også en god hjelper i det gode kartet over Kjekstadmarka, men så hadde de også ønsket ut noen riktige leie nøtter for løperne innimellom.

Selv om terrenget ikke akkurat innbød til «råflying» fikk man glimrende tider på de tre etappene. Som så ofte før var det også i år Skautroll som dominerte KM for Nedre Buskerud. Eller hva skal man si når klubben går av sted med alle medaljene? Dette beviser hvilken stab av gode løpere Skautroll rår over.

Øverst Livs lag. Fra venstre: Nils Korgerud, Finn Z. Hansen og Halvor Kauserud. — Nederst Skautrolls lag. Fra venstre: Odd Juelsen, fru Moen, som tok mot sin sønns medalje, og helt til høyre Per Wang.

PER WANG FØRST UTE

Løperne startet som vanlig i fellesstart, og de var med en gang spredt for alle vinder. Med et kjempestrekk på 3 km til 1. post hadde løypeleggerne gått inn for å få spredt løperne mest mulig, noe de også oppnådde med alle muligheter til veivalg. Per Wang løp 1. etappe for Skautroll I, og tok som vanlig det raskeste veivalget til 1. post, men hadde ikke oppnådd å få konkurrentene til å sakke akterut. Like sikkert tok han den neste posten, og så økte han forsprang et til konkurrentene ettersom han plukket opp de andre postene inn mot 1. veksling. I rent Lystadtempo gikk han over mål, og kunne sende Egil Moen hele 9 minutter foran neste lag ut på 2. etappe. Så fikk man en spennende ventetid til neste lag kom inn til veksling. Stranden var først ute av lagene fra Ø. Buskerud. De vekslet likt med begge sine lag sammen med Skautroll II. Vel 2 minutter etter disse vekslet Livs I. og II. lag.

Alt nå lå det duket for et nytt KM for Skautroll, med en kilometer-tid på noe i overkant av 7½ minutt på den 8 km lange løypa, hadde Per Wang virkelig løpt et kjempeløp, og det ser ut til at den samme Per er like sprek enda han har rundet de førti.

SKAUTROLL ØKER

Egil Moen hadde 9 minutter å gå på da han løp ut på annen etappe for Skautroll I., og han kunne til nød få en liten bom uten at han derved risikerte å bli passert av andre lag. Men etter et godt og gjennomført løp kunne man raskt konstatere at Moen hadde økt ledelsen, slik at laget nå vekslet ca. 14 minutter foran neste lag fra N. Buskerud, som var nok et Skautroll-lag, nemlig II.-laget. Etter disse to fulgte så Sturla og Konnerud, men avstanden til disse lagene var for stor til at de kunne blande seg i tetstriden. Kongsberg og Skautroll III vekslet nesten samtidig, bortimot halvtimen etter teten. Lederlagene fra Ø. Buskerud hadde nå byttet om slik at Liv ledet, med Stranden I og II ca. 12 minutter etter. Liv hadde på denne etappen Finn Z. Hansen, og han viste på ny at han er en mann man må regne med i stafetter. Som vi husker var det han som la grunnlaget for Livs gode plasering i Ørnstafesten, da han løp opp laget fra 21. til 7. plass.

Livs ankermann Halvor Kauserud, og dermed var Liv sikret KM for Ø. Buskerud. Men de måtte se seg slått av kretsmestrene for N. Buskerud med hele 21 minutter. Neste lag som passerte mål var Skautroll II, og etter et meget godt løp av Thor Wang kunne Skautroll III, som 3. lag fra N. Buskerud, passere mål, og dermed var Skautroll sikret alle medaljene. Men etappeseiren gikk til Hellas, idet Erik Engebråthen feide unna løypa nærmere 3 minutter raskere enn nestemann, men på grunn av at lagets 2 øvrige var for ujevne, kom ikke laget opp blant de beste.

Stranden la beslag på sølv og bronse i Ø. Buskerud, og det blir vel sannsynligvis Liv og Stranden som skal representere Ø. Buskerud i NM i budstikke.

Skautroll kan dette med å arrangere et løp, og løpsleder en Olle Thureson sørget for at det hele gikk glatt unna, slik at de vel 100 løpere som deltok kunne vende hjem etter et nytt vellykket løp.

Mc. o.

SKAUTROLL OG LIV BLE KRETSMESTERE

Spenningen var stor i Skautrollleiren inne ved mål. De fleste regnet med at alt lå klart for et nytt KM i tillegg til alle de klubben har fra før av. Men sensasjonen uteble, og under den verste regnskuren stormet Skautrolls ankermann Odd Juelsen over mål som en sikker vinner av budstikka. Bortsett fra en liten sleiv hadde også han gått ubommet igjennom løypa. Men det hadde visst blitt en del bomming på denne etappen, det gikk 15 minutter og ingen viste seg. Etter 20 minutters venting hadde det heller ikke kommet inn nye løpere. Men så begynte det å røre på seg, ut av skogen stormet

Resultatliste:

Nedre Buskerud: 1) Skautroll I. lag ved Per Wang, Egil Moen og Odd Juelsen, 3.32.10. 2) Skautroll II. lag ved Kjell Enger, Will Arentz og Einar Larsen, 3.54.30. 3) Skautroll III. lag ved Gunnar Andreassen, Eiler Wang og Tor Wang, 3.59.53. 4) Kongsberg 4.01.17. 5) Sturla II. lag 4.03.16. 6) Konnerud I. lag 4.08.54. 7) Eiker 4.12.47.

Øvre Buskerud: 1) Liv ved Nils Korgerud, Finn Z. Hansen og Halvor Kauserud 3.53.20. 2) Stranden II. lag ved Olaf Johansen, Adne Nordheim og Karl Johansen 4.11.01. 3) Stranden I. lag ved Svein Johansen, Ole J. Torgerud og Tore Grønvold 4.15.42.

Orienteringsuken blir fulltreffer

Helge Kvaase sikker vinner av Hauketo's løp igår
Jevn Buskerudinnsats, uten topp-plaseringer

Det annet løp i orienteringsuken 1960 ble avviklet igår med Hauketo idrettsforening som arrangør. Idag arrangeres natt-o-løp, lørdag stiller de 80 beste løpere til start, og det hele avsluttes med Ørnstafesten, som denne gang har samlet hele 1737 deltagere. Når orienteringsuken med dette løp er avsluttet har det således vært ikke mindre enn 3500 startende. Det er ingen grunn til å klage på interessen for orienteringssporten i Norge idag.

I Hauketos løp igår var det ca. 800 løpere som la i vei. Starten var henlagt til Skjærsvann i Oslos Østmark. Hauketo hadde nedlagt et stort og godt forarbeide, og arrangementet kan trygt betegnes som prikkfritt. Til løpet var det lagt opp fire løyper, henholdsvis 3 — 5 — 7 og 11 km. Det ble på forhånd sagt at løypene ikke gikk i det beryktede østlands-terreng, men da flere av strekkene gikk på tvers av terrenget ble det allikevel en ganske hard påkjenning.

Noe som ikke gjorde forholdene bedre var at det siste regnvær hadde gjort myrene meget tunge.

Løpets desidert bestemann var Helge Kvaase, Høvdingen, som vant med hele 5 minutter foran Einar Sverre Jensen fra Vestheim. Han tok med seg V. G.-pokalen hjem, men dermed er det ikke sikkert at han blir den endelige vinner. Pokalen skal ennå forsvares i to løp, og en løper som Per Kristiansen, som vant Askeladden, må regnes som en hard konkurrent. Og hvis Magne Lystad stiller opp i de to siste løp vil sluttstriden bli enda mer spennende.

Det bør kunne slåes fast at orienteringssporten er på fremmarsj, ikke bare med hensyn til kvantitet — men også kvalitativt sett. Det er mange løpere idag som kan bli verdige arvtagere etter Magne Lystad.

Buskeruds innsats denne gang ble ikke helt av gammelt, godt merke, men vi får håpe at løperne kommer sterkere igjen ved senere oppgjør. Den beste plasering oppnådde Per Bøthun, Sturla, som ble nr. 2 i Yngre junior, bare noen få sekunder etter vinneren. Ellers bør det jo nevnes at Halvor Løken, kif., ble nr. 8 i Menn I og Tor Thoresen, Konnerud ble nr. 3 i Menn II. Erik Engebråten, Hellas, plaserte seg som nr. 3 i Eldre junior, etter et meget sterkt og godt løp. Av andre gode plaseringer nevner vi at Henning Gaarder, Sturla, i klassen Gutter I plaserte seg som nr. 5 og Egil Moen, Skautroll ble nr. 7 i Menn II. I dameklassen plaserte Gro Johannessen, Sturla, seg som nr. 6.

DUKE

De beste resultatene ble:

Kl. M 1 (11 km): 1) Helge Kvaase, Høvdingen 1.40.48. 2) Einar Sverre Jensen, Vestheim 1.45.04. 3) Per Kristiansen, Vestheim 1.47.59. 8) Halvor Løken, KIF 1.51.49.

Kl. M 2 (7,5 km.): 1) Leiv Schwingel, Skeid 1.06.11. 2) Jørgen Dahl, Myrvoll 1.09.30. 7) Egil Moen, Skautroll 1.12.25.

Peer H. Staff, Nordstrand 1.04.19. 2) Harald Augland, Torridal 1.04.37. 3) Erik Engebråten, Hellas 1.06.44.

Kl. M 5 (5 km.): 1) Arve Raaholt, Nordstrand 65.19. 2) Ole Bråaten, Eidsvoll O-lag 57.32.

Kl M 6 (5 km.): 1) Trygve Ingebretsen, Vålerengen 58.50. 2) Johs. Østvang, Nydalen 1.06.53.

Kl. yngre junior (5 km.): 1) Ole Jørgen Gilbo, Ready 47.50. 2) Per Bøthun, Sturla 48.18.

Gutter I (3 km.): 1) Tor Haldorsen, Oslo Ørn 25.42. 2) Jan Egil Orvei, Oslo Ørn 27.29. 5) Henning Gaarder, Sturla 28.35.

Gutter: 2 (5 km.): 1) Tor Egil Råken, Driv 28.00. 2) Arne Larsen, Vålerengen 33.19. 8) Thorbjørn Engebråten, Hellas 38.00.

Kl. M 3 (7,5 km.): 1) Arild Glømmi, Nittedal 1.12.38. 2) Nils Hauglandrud, Nydalen 1.13.58. 3) Tor Anders Thoresen, Konnerud 1.14.07. 6) Bjørn Nebell, Svelvik 1.16.07. 10) Einar Aune, Botne 1.19.13.

Kl. M 4 (7,5 km.): 1) Knut Valstad, Oppsal 1.09.50. 2) Knut Haugen, Oppsal 1.09.58.

Kl. eldre junior (7,5 km.): 1)

Halvor og Edny

Svein Bakken raskest i Hellas orienteringsløp

Gode løp av J. Gausemel og Henning Gaarder

Hellas fikk riktig ønskevær til sitt nasjonale orienteringsløp 2. pinsedag, og det var de sikkert mer enn fornøydd med. Solen skinte i all sin herlighet fra en skyfri himmel. Om løperne var like fornøyd, tror vi neppe. Mens gradestokken viste nærmere 30 grader, kravlet løperne slitne og silende av svette opp og ned på alle mulige koller på jakt etter postflaggene. Det var også de som ikke kunne stå for fristelsen når de krysset en bekk, og resultatet ble en rask liten dukkert. Som sagt, det gjaldt å holde hodet kaldt skulle man finne postene.

Løypeleggerne Erik Engebråthen og Thorleif Ask hadde funnet fram til Undersrud opp for Frogner kirke som startsted. Herfra hadde de så lagt opp løypene og plasert postene på så å si hver eneste detalj i nærheten. Postene var stort sett greitt plasert, og enkelte kanskje i letteste laget. Det ble på enkelte strekk rene terrengløpet, noe de løpesterke hadde stor fordel av.

Den lengste løypa målte vel 7 km, og ble løpt av eldre juniorer og M 3. Og det var vel ingen som hadde ventet annet enn at Svein Bakken, Sturla, skulle bli den raskeste. Og det beviste man til gangs, hele 10 minutter var han foran nestemann i juniorklassen, dette til tross for at han hadde et par småbommer. Og med en kilometertid på 9 minutter gjorde han litt av en bragd i dette kronglete terrenget. M 3 ble vunnet av Leif O. Ims, Botne, vel 4 minutter foran Bjørn Nebell, Svelvik, deretter fulgte nok to fra Botne.

Y. junior-klassen var særlig fyldig, og det ble en jevn konkurranse om de beste plaseringene, bortsett fra 1.plassen som ble overlegent besatt av Jan Gausemel fra Sturla. Dette er en unggutt som har lært kart og kompass grundig, og mestrer det sikkert og godt. Annenmann, Nils E. Larsen, Liv, måtte finne seg i å bli slått med nærmere 7 minutter.

I gutter I gjentok det vanlige seg, Henning Gaarder fra Sturla gikk som vanlig hen og slo sine konkurrenter. Om han er det bare å si at han er et talent utenom det vanlige, og han kommer sikkert til å gjøre det godt innen o-idretten hvis han fortsetter på denne måten. — Svein H. Flata, som ble annenmann, er ikke fullt så rask som sin overmann, men scorer poeng på sin sikkerhet.

Jenteklassen ble vunnet av henholdsvis Kari Sønju, Kongsberg og Inger Lise Christensen fra Botne.

I gutter 2 fikk Per Dalheim, Skautroll klaff, og da er han ikke til å stoppe, og han seiret med nøyaktig 4 minutter. Nr. 2 i denne klassen ble Arne Karlsrud, Stranden. Stranden la forøvrig beslag på de to neste plassene i denne klassen.

M 5 ble sikkert vunnet av Ivar Lie Jensen, Eiker O-lag, foran Harald Kløvstad, Konnerud, mens Einar Smørgrav, også Eiker O-lag, tok seieren i «old boys»-klassen M 6.

Bortimot 200 deltagere hadde Hellas fått til dette løpet, og det var ikke få som hadde benyttet anledningen til å ta med seg hele familien sin på skogen denne deilige søndagen, og ved mål så man forventningsfulle sønner og døtre stå og vente på pappa eller storebror og -søster.

Arrangementet ble både hurtig og greitt avviklet, og Hellas' fremadstrebende o-gruppe med Erik Engebråthen i spissen, skal ha all ros for dette arrangementet.

Mc. O.

Klasse eldre junior:

1. Svein Bakken, Sturla	1.03,43
2. Arne Bredesen, Eiker O.lag	1.13,45
3. Ulf Larsen, Skeid	1.13,47
4. Oddvar Holm, Eiker O.lag	1.31,58
5. Ole Kr. Mortensen, Konnerud	1.37,34

M. 3:

1. Leif O. Ims, Botne	1.12,06
2. Bjørn Nebell, Svelvik	1.16,47
3. Einar Aune, Botne	1.24,16
4. Per Jacob Berg, do.	1.25,36
5. Nils Hugland Ruud, Nydalen	1.27,06
6. Arne Kjell Svendsen, Skeid	1.32,00
7. Frank Sætrang, GIF	1.32,35

Yngre junior:

1. Jan Gausemel, Sturla	0.52,13
2. Nils Erik Larsen, Liv	0.59,02
3. Jan Mattsen, Skeid	1.00,16
4. Jan M. Gregersen, Botne	1.00,32
5. Kari I. Damli, Konnerud	1.01,16
6. Thor Mortensen, do.	1.01,25
7. Jan Otto Kollerud, do.	1.02,25
8. Jan Edvardsen, Skeid	1.05,58
9. Gunnstein Moen, Skautroll	1.08,00
10. Gunnar Langebro, Konnerud	1.08,10

Gutter 1:

1. Henning Gaarder, Sturla	0.27,24
2. Svein Harald Flata, Eiker	0.28,35
3. Hen. Reier Nilsen, Skautroll	0.30,15
4. Helge Backe, do.	0.30,37
5. Tore I. Lindseth, Konnerud	0.30,48
6. Kjell Bredesen, Eiker O.lag	0.32,53
7. Kåre Nilsen, do.	0.33,13
8. Truls Lie, Liv	0.34,49
9. Ole Andr. Hafnor, do.	0.36,03
10. Helge Rønning, KIF	0.36,08

M 5:

1. Ivar Lie Jensen, Eiker O.lag	0.58,28
2. Harald Kløvstad, Konnerud	1.03,27

M 6:

1. Einar Smørgrav, Eiker O.lag	1.15,04
2. Henry Lagerqvist, Skautroll	1.27,29
3. Christian Bretting, do.	1.38,12

Jenter 2:

1. Kari Sønju, KIF	50,53
2. Bodil Thorsby, Vikersund	52,40
3. Randi Løgesen, KIF	52,47
4. Eva Taarvig, do.	1.05,16

Gutter 2:

1. Per Dalheim, Skautroll	0.32,51
2. Arne Karlsrud, Stranden	0.36,51
3. Bjørn Hermansen, do.	0.37,30
4. Nils Framsrud, do.	0.38,23
5. Terje Bølstad, Skoutroll	0.39,41
6. Tor E. Weisten, Konnerud	0.41,00
7. Ragnar Hedenstad, KIF	0.43,16
8. Ole Fosby, Birkebeineren	0.43,43
9. Lars Strøm, Liv	0.48,00
10. Per Erik Skjolden, Liv	0.49,20

Jenter 1:

1. Inger Lise Christensen, Botne	0.53,03
2. Ellen Løver, Kongsberg	0.54,20
3. Kjersti Skavhaug, Liv	0.54,22

K 1:

1. Dagny Bekkevold, Botne	1.27,01

Øverst ser vi vinneren av y. junior, og bestemann i 4,5 km løypa, Jan Gausemel. I midten Svein Bakken, best i e. junior og beste tid i den 7 km lange løypa. Nederst: En fornøyd Henning Gaarder, en ny 1. plass i gutteklassen, og bestemann i kort løype.

Orientering i Kongsberg

K.I.F.s orienteringsløp gikk på Gamlegrendåsen — hvor Birger Dølplass hadde lagt 2 løyper på henholdsvis 6,1 km og 3 km. Det startet i alt 35 stk.

Resultatene ble:

Kvinner 3 km:

1 Inger Tove Hvamb	0.43.51
2 Edny Kjennerud	0.50.45

Menn 6,1 km:

1 Fritz Andreassen	0.58.05
2 Halvor Løken	1.00.53
3 Olaf Mobråten	1.05.18
4 Halvor Fosmark	1.07.16
5 Børge Wermundsen	1.13.51
6 Kåre Fulsebakke	1.15.16
7 Hilmar Myhra	1.24.01
8 Widar Hvamb	1.28.40
9 Svein Lien	1.43.33
10 Arne Laugerud	1.59.08

Gutter 3. km:

1 Reidar Pytte	0.43.41
2 Arve Nesset	0.56.06
3 Arild Jonerud	1.01.04
4 Vidar Pedersen	1.01.52
5 Terje Kjellaas	1.02.45

Gutter — nybegynnere 3 km:

1 Erik Lindbo Hansen	0.44.53
2 Haakon Mørkved	0.47.56
3 Arild Dokka	0.49.03
4 Kjell Løwer	1.01.32
5 Øyvind Gulli	1.02.50
6 Dagfinn Andersen	1.08.31
7 Øyvind Eek Jensen	1.23.15
8 Helge Vaadal	1.54.03

Halvor Løken vant overlegent

N. Buskerud best i natt-orientering

O-løpiadens nattorientering ble en stor triumf for Halvor Løken og Nedre Buskerud. Løken var fullstendig overlegen i lang løype, og kort løype ble vunnet av Per Bøthun/Svein Bakken. Halvor Fosmark og Arentz/Gundhus kom også helt opp i tåten. — Stabæk Idrettsforenings løp bød på vanskelig orientering. Svenskene nådde ikke opp, hvilket sikkert skyldes det ulendte terrenget. Løken nådde også høyt opp i Hauketos løp og må nå ligge godt an til premien for bestemann etter tre dager.

P—ang.

Senior — 6 km:

1. Halvor Løken, KIF	1.01,50
2 Nils Mestad, Torridal	1.04,46
3 Halvor Fosmark, KIF	1.05,55
4 Rolf Engh, Nydalen	1.06,05
4 Sam. Bleichert, Sverige	1.06,05
6 Knut Haugen, Oppsal	1.08,20
7 Kjell Enger, Skautroll	1.09,32
11 Kjell O. Hansen, Sturla	1.12,10

Junior — 4 km:

1 Bøthun/Bakken, Sturla	56,39
2 Sollie/Hem, Vestheim	57,04
4 Selvig/Bræck, Sturla	1.08,14

Halvor Løken

Old boys — 4 km:

1 Fredriksen/Karbo, Kamp	59,23
2 Arentz/Gundhus, Skautroll	1.05,40

Damer — 4 km:

1 Wigernes—A. Hansen	1.06,24

Vestheims 3. seier i Ørnstafesten

Eiker vant guttekl. God innsats av Liv senior og Skautrolls gutter

Arets Ørnstafest ble like vellykket som de seks foregående og dannet en verdig avslutning på O-løpiaden. Atter opplevet vi ny deltagerrekord, over 1700 løpere, og atter opplevet vi at Oslo-Ørn fikk alt til å gå etter programmet. Til og med vekslingene fant sted på bestemt tid, bare Vestheims ankermann, Per Kristiansen, var litt for rask, og nådde mål 3 minutter før stipulert tid.

Hele arrangementet foregikk på en svær myr inne i Vestmarka, en myr som for anledningen var forandret til løpebane — med naturlige tribuner, og belagt med kontorer, oppslagstavler og butikker. Her gled avviklingen så fint og knirkefritt som bare Oslo-Ørn kan. Løypene var noe vanskeligere enn vanlig, enkelte poster kanskje for spissfindige i forhold til kartets ekvidistanse. Men riktig lå de, så de som bommet må bare skylde på egen unøyaktighet og mangel på stafett-taktikk. I en mangemannsstafett må sikkerheten settes i høysetet, det jevneste lag går til topps.

Første etappe ble vunnet av BUL, men det var bare en gjesterolle i têten. Snart var OK Gipen først i løypa, og de holdt ledelsen helt til siste veksling, hvor svenskene hadde 9 minutter å gå på. Vestheim hadde etter en relativt svak begynnelse kommet sterkt på de to midtre etapper ved brødrene Sander, og Einar Sverre Jensen bragte laget opp på annenplass. Vestheims storløper, Per Kristiansen, fikk dermed en ideell utgangsposisjon og var faktisk enda sterkere enn ventet. Vestheim kom langt foran neste lag i mål.

Også Hauketo og Nydalen passerte Gipen, som etter et spurtoppgjør ble henvist til fjerdeplass, som ifjor.

Av Buskeruds lag

gjorde Liv en overraskende sterk innsats og kom helt opp på femteplass, en ypperlig prestasjon, mens «titelforsvareren» Skautroll ikke hadde noen god dag. Liv triumferte på sin sikre orientering. Ingen mann i laget hadde bom, og de var aldri mer enn 20 minutter etter têten. Stranden lå også langt fremme hele tiden, etter fjerde etappe endog foran Liv. Skautroll tapte over en halv time på de to første etapper og greide senere ikke å redusere forspranget nevneverdig. Skautrolls 2. lag løp derimot omtrent som ventet. Morten Torp løp bra for Sturla og laget holdt følge i tre etapper, mens Konnerud fulgte med i to.

Gutter, damer og juniorer løp en kortere stafett med tre etapper. De tre første guttelagene var meget gode og jevne. Lagenes ankermann traff sammen til slutt, slik at det —

Livs lag, bak fra venstre: Halv. Kauserud, Elling Korgerud, Finn Hansen. Foran fra venstre: Elling Blakstvedt, Nils Korgerud og Torstein Hagen.

her ble et spurtoppgjør like spennende som konkurransen om annenplassen i eliteklassen. Skautroll var først inne på «banen», men løp mot feil mål, mens Eikers ankermann holdt hodet kaldt og vant.

Sturlas juniorer lå i têten etter første etappe, men falt senere noe av. Vestheims seier viste at også rekrutteringen er i orden. Det var Vestheims dag igår.

P—ang.

Sluttider ELITE: 1) Vestheim 1. lag 5,36,49, 2) Hauketo 1. lag 5,47,55, 3) Nydalen Skiklubb 1. lag 5,47,58, 4) OK Gipen, Sverige 5,48,03, 5) Liv 1. lag 5,57,57, 6) Flaggtreff 5,58,01, 7) Store Bergan 5,58,15, 8) Ørje IL 5,58,21, 9) Uddevalla Idrottsselskap, Sverige 6,00,21, 10) Nydalen Skiklubb 2. lag 6,01,23. — 21) Botne 6,09,09, 22) Skautroll 1. lag 6,10,04, 24) Stranden 6,12,23, 29) Skautroll 2. lag 6,24,19, 50) Botne 2. lag 6 39,57, 60) Eiker o-lag 6,41,34, 65) Kongsberg IF 6,48,40, 67) Konnerud 6,49,32, 69) Sturla 6,49,51.

Sluttider JUNIOR: 1) Vestheim 1. lag 2,27,27, 2) Nordstrands IF 2,33,32, 3) Hauketo IF 2,33,37, 4) Nydalen Skiklubb 2,35,16. — 7) Sturla IF 3. lag 2,42,14, 13) Eiker O-lag 2,58,33, 17) Konnerud 1. lag 3,05,50, 21) Konnerud 2. lag 3,15,11, 29) Konnerud 4. lag 3,27,00, 30) Glassverket IF 3,27,57, 39) Bergkameratene 3,45,04, 41) Sturla 2. lag 3,58,15, 49) Sturla 1. lag 4,07,05, 52) Skautroll 4,23,35.

Sluttider DAMER: 1) Ready 1. lag 3,00,49, 2) Heming 3,05,24, 3) Larvik Turn 3,15,48, 6) Kongsberg IF 3,40,27.

Sluttider GUTTER: 1) Eiker O-lag 1,36,20, 2) Fredrikstad Skiklubb 1,36,21, 3) Skautroll 1. lag 1,36,22, 4) Vang IL 1. lag 1,40,54, 5) Fossum IF 1. lag 1,46,25. — 58) Kongsberg IF 2,21,22, 69) Liv 1. lag 2,24,08, 72) Skautroll 3. lag 2,25,35, 73) Skautroll 2. lag 2,25,37, 81) Glassverket IF 2,43,35.

Vellykket o-løp i Krokstadelven

Meget sterk prestasjon av Astrid Thon, Vikersund

Idrettslaget Birkebeineren arrangerte sitt årlige o-løp med start og innkomst ved Arbogen. Løpet ble som vanlig greitt og korrekt avviklet, denne gangen ble det arrangert som nybegynnerløp, og det er gledelig å se at så mange nye stadig slutter opp en denne friske idrettsgren.

Birkebeinerens egne nybegynnere måtte finne seg i å starte utenfor konkurranse, da de ble for kjente i dette terreng. De ble dog premiert i en egen klasse.

Astrid Thon, Vikersund, ble tildelt en ekstra premie for sitt sterke løp, da hun i gutteklassen ville kommet inn på 4. plass. Vel 100 løpere deltok.

Resultatene ble:

Kl. Jenter I - Kort løype - 2,9 km

1) Astrid Thon, Vikersund 33,47. 2) Ellen Børtnes, do. 38,53. 3) Eva Clausen, Kif. 41,23. 4) Turid Børtnes, Vikersund 43,26. 5) Ingebjørg Myhre, Svelvik 48,22. 6) Ellen Løwer, Kif 52,45.

Jenter II:

1) Randi Lagesen, Kif 52,04. 2) Torild Nebell, Svelvik 55,30. 3) Bodil Thorsby, Vikersund 57,23. 4) Kari Sønju, Kif 1,03,18. 5) Anne Kari Rygh, Svelvik 1,06,17.

Kort løype. Kl. gutter - 2,9 km:

1) Anders Bottolfs, Vikersund 31,30. 2) Tore Lindseth, Konnerud 33,19. 3) Olaus Båttegård, Vikersund 33,36. 4) Magne Bakke, Eiker 34,54. 5) [illegible] do. 35,29. 6) Håkon Mørkved, Kif 36,18. 7) Kjell Bredesen, Eiker 37,24.

Gutter II:

1) Terje Stabekk, Eiker 34,37. 2) Dag Hansen, do. 35,47. 3) Hans J. Gomperud, Konnerud 37,20. 4) Erik Lindebo Hansen, Kif 38,23. 5) Ragnar Hedenstad, do. 40,23. 6) Per Skramstad, Eiker 41,02.

Kl. K II. Mellomløype 5 km:

1) Åse Formodalen, Moingen 1,31,16.

Yngre junior:

1) Harald Grønnhovd, Vikersund 54,25. 2) Erik Winther, do. 55,42. 3) Ole Trondsen, Eiker 1,25,17.

Kl. M VI:

1) Arne Olavsen, Hellas 1,19,05. 2) Christian Bretting, Hellas 1,34,55.

Kl. M III. Lang løype - 6,5 km:

1) Bjørn Nebell, Svelvik 1,07,44. 2) Roar Thorsen, Konnerud 1,14,49. 3) Martin Skjelstad, Svelvik 1,39,45. 4) Nils Willy Kristiansen, Viker-

Jacob Sørestad beseiret Lystad i „Lørdagseliten"

Norstrand IF arrangerte lørdag den tradisjonelle «Lørdagseliten» i forbindelse med den internasjonale O-uken i Oslo. Terrenget omkring Bøndenes Hus i Ytre Enebakk er et forholdsvis nøytralt terreng, og her hadde løypeleggeren lagt en løype på 7,5 km med 7 poster som ikke var av lettelste laget. Over 1200 deltagere stilte til start, og da Magne Lystad var anmeldt var det ikke mange som tvilte på hvor seieren skulle havne. Men Jacob Sørestad fra Klepp ville noe annet og gikk i mål over 40 sekunder før sin berømte rival. Det er ikke første gang at Sørestad kan glimre med en seier foran Magne. Han har to ganger tidligere slått ham på hjemmebane. At han greidde Lystad også her i Lørdagseliten var derfor ikke så overraskende. På tredje post lå Magne Lystad 3 minutter etter têten etter en liten bom på første post. Videre til mål er det bare Sørestad som har vært raskere.

Det var på forhånd bestemt å ta med 80 mann i denne konkurransen, men det ble altså 120, så Norstrand fikk en hard jobb som de til fulle greidde å utføre på den beste måte.

Den store pokalen som VG har satt opp ble omsider vunnet av Helge Kvaase som også hadde første nappet i den. Etter nattløpet fredag ledet som kjent Halvor Løken fra Kongsberg foran Kvaase og Per Kristiansen. Løken kunne dessverre ikke stille opp lørdag da han under nattløpet fikk ødelagt seg noe i kneet og måtte sy flere sting.

Resultater «Lørdagseliten»:

1) Jacob Sørestad, Klepp 1.03.13. 2) Magne Lystad, Lunderseter 1.03.56. 3) Arne Jacobsen, Stigsakarna 1.05.42. 4) Helge Kvaase, Høvdingen 1.06.30. 5) Rolf Krogstad, NTHI 1.07.14. 6) Tore S. Rasmussen, Bergen Turn 1.07.50. 7) Tore Burud, Hauketo 1.08.05. 8) Tore Kaurin, Norstrand 1.09.15. 9) Karl Kvaase, Høvdingen 1.09.57. 10) Erling Aasen, Lundseter 1.10.14.

«Truls»

I kampen om VG-pokalen ble disse de beste:

1) Helge Kvaase, Høvdingen 108,6 poeng. 2) Halvor Løken, Kongsberg 93,6. 3) Nils Mestad, Torridal 74,5. 4) Per Kristiansen, Vestheim 67,5 poeng.

Klassene ble vunnet med stor margin i Hellas o-løp

Varmen tok „knekken" på mange løpere

At Hellas kunne samle innpå 200 løpere til sitt o.-løp i konkurranse med alle tiders pinsevær, viser hvor godt «tak» skausporten har på sine eldre og yngre utøvere. I traktene rundt Eikbråten, med start og innkomst på Undersrud, hadde Th. Ask og Erik Engebråten lagt 4 ypperlige løyper, med gode strekk og bra veivalg. Løypene kunne for mange virke i hardeste laget, men mon det ikke var varmen som tok «knekken» på de fleste? Løperne kviknet imidlertid fort til igjen da de etter innkomsten fikk servert deilig appelsindrikk av arrangørens damer.

Det øvrige arrangementet var lagt i de beste hender hos herrene A. Ask, Gulhaugen, Nitter, Olaussen & Co. De avviklet det hele på en mønstergyldig måte.

Når man «gransker» premielisten slår det en at nesten uten unntagelse stod vinnerne i særklasse, og vant sine klasser med stor margin. Sturla stilte med 5 mann og tok 3 klasse- og løypeseire, bedre kan det vel nesten ikke gjøres. Botne greide også 3, Eiker o-lag 2, Kongsberg og Skautroll 1 klasseseier hver.

— — — ry.

De beste ble:

Kl. Eldre jun. 7 Km.:

1) Svein Bakken, Sturla 1.03.43. 2) Arne Bredesen, Eiker o.-lag 1.13.45. 3) Ulf Larsen, Skeid 1.13.47.

Kl. M3, 7 km.:

1) Leif O. Ims, Botne 1.12.06. 2) Bjørn Nebell, Svelvik 1.16.47. 3) Einar Aune, Botne 1.24.16. 4) Per Jacob Berg, Botne 1.25.36.

Kl. Y. J. 4,5 km.:

1) Jan Gausemel, Sturla 52.13. 2) Nils Erik Larsen, Liv 0.59.02. 3) Jan Mattsen, Skeid 1.00.16. 4) Jan M. Gregersen, Botne 1.00.32. 5) Karl I. Damli, Konnerud 1.01.16. 6) Thor Mortensen, Konnerud 1.01.24. 7) Jan Otto Kollerud, Konnerud 1.02.25.

Kl. Gutter 1, 3 km.:

1) Henning Gårder, Sturla 0.27.24. 2) Svein Harald Flata, Eiker 28.35. 3) Henning Reier Nilsen, Skautroll 30.15. 4) Helge Backe, Skautroll 30.37. 5) Tore I. Lindseth, Konnerud 30.48. 6) Kjell Bredesen, Eiker o.-lag 32.53. 7) Kåre Nilsen, Eiker o.-lag 33.13. 8) Truls Lie, Liv 34.49.

Kl. M5, 5 km.:

1) Ivar Lie Jensen, Eiker o.lag 58.28. 2) Harald Kløvstad, Konnerud 1.03.27.

Kl. M6, 5 km.:

1) Einar Smørgrav, Eiker o.-lag 1.15.04. 2) Henry Lagerqvist, Skautroll 1.27.29. 3) Christian Bretting, Skautroll 1.38.12.

Kl. Jenter 2, 3 km.:

1) Kari Sønju, Kif. 50.53. 2) Bodil Thorsby, Vikersund 52.40. 3) Randi Lagesen, Kif. 52.47. 4) Eva Taarvig, Kif. 1.05.16. 5) Torill Nebell, Svelvik 1.06.04.

Kl. Gutter 2, 3 km.:

1) Per Dalheim, Skautroll 32.51. 2) Arne Karlsrud, Stranden 36.51. 3) Bjørn Hermansen, Stranden 37.30. 4) Nils Framsrud, Stranden 38.23. 5) Terje Bølstad, Skautroll 39.41. 6) Tor E. Weisten, Konnerud 41.00. 7) Ragnar Hedenstad, Kif. 43.16. 8) Ole Fosby, Birkebeineren 43.43.

Kl. Jenter 1, 3 km.:

1) Inger Lise Christensen, Botne 53.03. 2) Ellen Løver, Kongsberg 54.20. 3) Kjersti Skavhaug, Liv 54.22.

Kl. 1, 5 km.:

1) Dagny Bekkelund, Botne 1.27.01.

Halvor Løken avsluttet sesongen med seier i Jonsokløpet

N. Buskerud leder interkretskampen i orientering

Med Liv, Fossekallen og Ringerike Blad som arrangører ble årets Jonsokløp arrangert søndag. Løypeleggeren Birger Bakka hadde funnet fram til et ubrukt terreng inne på Holleia, ved Damtjern rett opp for Barnås, løypeleggeren hadde også for anledningen tegnet opp et nytt kart over dette området, og i dette jomfruelige terrenget fikk vi alle tiders sekundstrid om de beste tidene i de tilsammen 11 klassene som hadde samlet henimot 200 løpere. Og arrangementet ble en ny fjær i hatten for arrangørene, terrenget viste seg å være av det beste og med nytegnet kart sto det opp til den enkelte løper hvor lang tid man ville bruke. Kartet var preget av mange store detaljer slik at løperne ikke hadde noen vanskeligheter dersom de var kommet på villstrå.

Deltagerne i klasse M 1 løp en løype som målte 10 km. Postplaseringene var svært greie, og var av passe vanskelighetsgrad. Men denne gangen var det ikke postene løperne hadde besvær med, men det i høyeste grad varme været og sola. Flere av løperne uttalte etter innkomsten at de formelig hadde løpt med svarte dotter foran øynene hele løpet igjennom. — Halvor Løken, Kongsberg holdt hodet kaldt og avsluttet vårsesongen med en fin, fin seier. — Løpet hans var preget av sikker orientering og raske veivalg. — Karl Johansen, Stranden fulgte vel 4 minutter etterpå 2. plass bare sekunder foran raske Nils Korgerud fra Liv.

Den rfaskeste i den 7,5 km lange løypa ble vinneren av e. junior Arve Frydenlund, Norderhov. Etter tiden å dømme har den gode Frydenlund hatt vanskeligheter med noen av postene, eller veivalgene, da han kom i mål bare 4 minutter bedre tid enn vinneren av 10 km løypa. Annenmann i e. junior ble Ole Kr. Mortensen, Konnerud. Andreas Hansen, Fossekallen tok en ny seier i M 3, og han var hele 5½ minutt foran annenmann. — Age Skramstad, Eiker gikk seiersrik ut av oppgjøret om den beste tiden i kl. M 4. Annenmann her ble Halvor Grefstad, N. Sigdal.

Den korte løypa, som målte 5 km., ble vunnet av Thor Mortensen, Konnerud. Tiltross for et par småbommer ble han bestemann denne gangen, og det tyder på at han ikke var alene om å bomme. Pussig nok kom både annenmann i y. juniorklassen og vinneren av M 5 inn på denne samme tiden.

Harald Kløvstad, Konnerud som vant klasse M 5, hadde nok tuktet ungguttene denne gangen dersom han ikke hadde valgt en liten omvei til en av postene. Men han beviste at de eldre også vil være med i kampen om de beste tidene. Einar Smørgrav og Hans Framdahl var de beste i M 6.

I jenter 1 var det Vikersund over en lav sko, som så ofte før viste Turid Børtnes seg å være den raskeste. J 2 gikk også til Vikersund, og Bodil Thorsby, var den sikre vinner. Dameklassene ble vunnet av Anne Lise Midtgård og Frøydis Teigen begge Kongsberg.

Per Dalheim tok sin annen seier på 14 dager, og ble bestemann i G 2. Gunnar Aasen, Kongsberg vant like sikkert gutter 1.

Stranden med tre blad Johansen gikk seierrik ut av kampen om beste lag i M 1, og fikk Ringerikes Blads gavepokal.

I løpet var innlagt første del av interkretskampen mellom øvre og nedre Buskerud Orienteringskrets, og N. Buskerud hadde ingen vanskeligheter med å vinne denne, slik at de har opparbeidet en ledelse på over 20 poeng. Det var i de 2 korte løypene N. Buskerud scoret de fleste poengene, mens Ø. Buskerud viste seg å være best i de to lange løyper.

Bortsett fra at enkelte syntes det drøyet ut med premieutdelingen, ble det hele arrangert raskt og prikkfritt, og Ørnulf Talmoe hadde en sikker hånd om arrangementet.

Mc. O.

Halvor Løken, raskeste løper i Jonsokløpet.

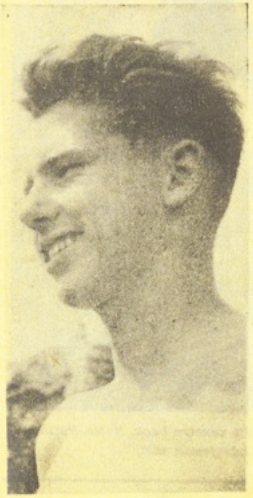

Thor Mortensen, Konnerud, best i yngre junior og 5 km i Jonsokløpet.

3 km løype, G. 2:

1)	Per Dalheim, Skautroll	36.18
2)	A. Karlsrud, Stranden	39.10
3)	Terje Stabekk, Eiker	41.02
4)	Bj. Hermansen, Stranden	44.18
5)	Helge Vådal, Kongsberg	47.20
6)	P. M. Baksvær, F.kallen	48.15
7)	Bjøralf Haukelid, Kbg.	48.43
8)	Bjørn Flata, Eiker	50.10
9)	Sv. A. Karlsen, Stranden	50.30
10)	Per Kristensen, K.rud	50.55

3-manns pokal tilfalt:
1) Stranden ved K. Johansen, S. Johansen, O. Johansen.
2) Liv ved N. Korgerud, H. Kauserud, T. Hagen.

G. 1, 3 km:

1.	Gunnar Aasen, Kongsberg	29.00
2.	Leif Bredesen, Eiker	31.20
3.	Svein H. Flata, Eiker	32.25
4.	Arild Moen, Skautroll	32.58
5.	Arne Chr. Stryken, Sturla	33.02
6.	Henning R. Nilsen, Skautr.	34.15
7.	Håvard Bechstrøm, Sturla	34.40
8.	Jan Teslo, Hadeland	35.27
9.	Per C. Sørum, Fossekallen	36.19
10.	Truls Lie, ...	38.44

7,5 km løype, klasse M. 3:

1)	Andr. Hansen, Fossek.	1.11.37
2)	P. Helgaker, Hadeland	1.17.05
3)	Olav Solem, Ing.kp., Eggemoen	1.19.26
4)	Bjarne Støa, Hadeland	1.21.28
5)	A. Bjølgerud, iVkers.	1.27.59
6)	A. Skedsmo, Hadeland	1.28.34
7)	Karl Aune, Ing.kp., Eggemoen	1.30.47
8)	Nils Johan Rønniksen, Vinje IL	1.34.02
9)	Martin Rolid, Liv	1.36.14
10)	Olav Dossland, Tolpinr.	1.36.21

7,5 km løype, klasse M. 4:

1)	Age Skramstad, Eiker	1.21.28
2)	Halv. Grefstad, N. Sigd.	1.23.52
3)	Kr. Linnerud, Amot	1.25.28

5 km løype, klasse M. 5:

1)	Harald Kløvstad, K.rud	52.50
2)	Gunnar Borgen, Hellas	1.03.51
3)	Per Karlsrud, Stranden	1.04.16
4)	Einar Moe, Eiker	1.07.36
5)	O. Nordheim, Stranden	1.12.50

3 km løype, klasse jenter 1:

1)	Turid Børtnes, Vikersund	43.26
2)	Astrid Thoen, do.	47.38
3)	Ellen Børtnes, do.	51.55
4)	Eli Nilsen, do.	1.10.43

3 km løype, klasse jenter 2:

1)	Bodil Thorsby, Vikers.	52.02
2)	Karin Sønju, K.berg	58.41

5 km løype, klasse K. 1:

1)	Anne Lise Midtgård, Kongsberg	1.15.11
2)	Gro Johannessen, Sturla	1.19.37
3)	Edle Kjennerud, Kbg.	1.37.45

Lang løype, 10 km:

1)	Halvor Løken, Kongsb.	1.14.42
2)	K. Johansen, Stranden	1.19.29
3)	Nils Korgerud, Liv	1.19.38
4)	Leif Lien, Hadeland	1.22.12
5)	Tore Stav, Bardu	1.22.13
6)	Per Wang, Skautroll	1.23.34
7)	Sv. Johansen, Stranden	1.23.55
8)	Olaf Johansen, do.	1.24.40
9)	Halvard Kauserud, Liv	1.25.02
10)	Torstein Hagen, Liv	1.25.40
11)	J. Kvåle, Hadeland	1.27.57
12)	Karsten Hansen, F.kal.	1.28.51
13)	O. J. Torgerud, Str.den	1.29.31
14)	Elling Blakstvedt, Liv	1.30.24
15)	Harald Solum, Sigdal	1.30.24
16)	Jon Fines, Fossek.	1.30 25
17)	Jestein Glesåen, Rena	1.33.00
18)	T. Grønvold, Stranden	1.33.16
19)	Kjell O. Hansen, Sturla	1.34.12
20)	Erling Korgerud, Liv	1.35 44

Kl. el. jun., 7,5 km løype:

1)	A. Frydenlund, N.hov	1.10.47
2)	O. K. Mortensen, K.rud	1.15.34
3)	E. Ellefsrud, Hadeland	1.16.17
4)	Rolf Solheim, Stranden	1.37.53

Y. jun., 5 km løype:

1)	Thor Mortensen, K.rud	52.26
2)	Jan Gausemel, Sturla	52.50
3)	Karl I. Damlie, K.rud	54.28
4)	Harald Grønhovd, V.sund	55.11
5)	Torf. Karlsrud, F.kal.	56.47
6)	Terje Ruste, Stranden	57.42
7)	Oddv Asen, Kongsberg	58.10
8)	Magne Røed, do.	59.29
9)	G. Jensestuen, Hadel.	1.00.26
10)	Jan E. Hansen, Eiker	1.03.45

5 km løype, M. 6:

1)	Einar Smørgrav, Eiker	1.07.37
2)	H. Framdahl, Fossek.	1.09.13
3)	Hartm. Tangen, N.hov	1.27.50
4)	Petter Lia, Tolpinrud	2.00.52

K. 2:

1)	Frøydis Teigen, Kbg.	1.26.05

O-løpsport i medvind:

Hele 800 med i Hauketos stevne

26/8

1961 * 08

Gode Buskerudplaseringer

O-idretten seiler i sterk medvind for tiden. Og særlig har den lagt ungdommen for sine føtter. Løpsarrangørene konkurrerer nærmest om den største deltagelsen. Og Hauketo kunne glede seg over stor deltagelse i sitt nasjonale løp Kr. Himmelfartsdag, i alt startet det vel 800 løpere. Og i gutteklassene hadde man hele 300 av disse. Om det var «superkartet» som trakk deltagere skal være uvisst, men arrangøren hadde i hvert fall lagd opp et kart som etter sigende skal være det beste som er lagd i Norge. Med en målestokk i 1:18000 og med 5 m ekv. har man fått med «alt».

I «Eliteklassen» ble det igjen et oppgjør mellom Helge Kvaase, Einar S. Jensen og Per Kristiansen. Fra meldeposten vel halvveis i løpet ledet Per Kristiansen, men han fikk så et par småbommer inn mot mål, og dette var nok til å miste seiren. Helge Kvaase ble den suverene vinner, og tok også ledelsen når det gjelder kampen om VG-pokalen. Halvor Løken, Kongsberg, tok en fin 8. plass i dette celebre selskapet.

Når man ser på de andre Buskerud-prestasjonene, var disse akkurat slik som en hadde ventet det. I M 2 fikk Egil Moen, Skautroll, en god 7. plass, og han var heller ikke langt fra teten, bare 6 min. skilte ham fra vinneren.

Men det er enkelte klasser Drammens-løperne står gående sterkt i nå, og det kan en vel si om M 3, Tor Anders Thoresen, Konnerud, og Bjørn Nebell, Svelvik, har vært å finne øverst på premielisten i vårens løp, og de gjorde det ikke dårligere i går, henholdsvis 3. og 6. premie fikk de denne gangen. Erik Engebråthen, Hellas, begynner nå å finne den rette formen, og at det går den rette veien beviste han. En liten sleiv på siste post kostet nok seiren. Mor...

Per Bøthun, Sturla, har nå begynt å krabbe oppover premielisten i y. junior, seiren var like rundt hjørnet, fattige 28 sekunder skilte ham fra topplasering, men han kommer sikkert like sterkt om ikke sterkere ved neste korsvei.

Fine plaseringer fikk også Gro Johannessen, Sturla, Henning Gaarder, Sturla, og Thorbjørn Engebråthen, Hellas, i sine respektive klasser.

Mc. O.

M. 1. — 11 km:

1)	H. Kvaase, Høvdingen	1,40,48
2)	E. S. Jensen, Vestheim	1,45,04
3)	Per Kristiansen, do.	1,47,59
4)	Alf Stefferud, O-52	1,48,00
5)	Sten Sander, Vestheim	1,48,14
8)	Halvor Løken, Kongsb.	1,51,49

Eiker vant lagpokalen i o-løp på Vikersund

19/6

Fra DT og BB's Hønefosskontor:

Vikersund I.F.'s o-løp for gutter og jenter ble arrangert i helgen. Det var to løyper — en på noe over 3 km og en på 5 km. Løpet ble greitt avviklet:

Resultatene ble:

Eldre junior:

1)	Geir Kihle, Konnerud	50.06
2)	Arne Bredesen, Eiker	1.04.14
3)	Oddvar Holm, Eiker	1.07.15
4)	Ole Kr. Mortensen, Kon.	1.12.23

Gutter II:

1)	Bjørn Flata, Eiker	42.54
2)	Bjørgulf Haukeli, Kongsb.	49.30
3)	Terje Stabekk, Eiker	50.12
4)	Per M. Baksvær	51.46
5)	Bj. Hermandsen, Stranden	52.11
6)	Trygve Røed, Kongsberg	56.47

Gutter I:

1)	Gunnar Aasen, Bergkam.	34.22
2)	Svein H. Flata, Eiker	40.07
3)	Tore Stavhaug, Liv	40.50
4)	Vigleif Næss, Kongsb.	42.30
5)	Magne Bakke, Eiker	44.20
6)	Børre Mykland, Eiker	44.23

Jenter I:

1)	Astri Thon, Vikersund	53.12

Jenter II:

1)	Bodil Torsby, Vikersund	54.59
2)	Randi Lagesen, Kongsb.	60.07

Kl. M VI:

1) Ole Uhlen, Moingen 1,27,39. 2) Kristian Linnerud, Amot 1,35,15. 3) Knut Skibbekk, Eiker 1,38,51.

M V:

1) Ivar Lie Jensen, Eiker 1,22,41. 2) Robert Halvorsen, Hellas 1,32,13. 3) Knut Vik, Moingen 1,33,16. 4) Einar Moe, Eiker 1,39,00. 5) Thorstein Brattegård, Skautroll 1,44,25.

S.

Yngre junior:

1)	Erik Winther, Vikersund	57.23
2)	Jan E. Kristensen, Kon.	1.00.35
3)	Gunstein Moen, Skautroll	1.02.10
4)	Per Runar Thoresen, Ko.	1.02.26
5)	Per Gulbrandsen, Kongs.	1.02.56

Lagpokalen:

1)	Eiker O-lag	2.07.21
	Svein H. Flata, Bjørn Flata, Magne Bakke.	
2)	Kongsberg	2.21.05
3)	Liv	2.25.36

Spiralstafetten ble en dundrende suksess

Nydalen, Oslo-Ørn og Sturla ble vinnere av hver sin klasse

Det er neppe ubeskjedent å slå fast at «Spiralstafetten» ble en dundrende suksess. Det skal hardt holde om det noensinne — mesterskapsløpene ikke unntatt — har vært flere tilskuere til stede ved en orienterings-konkurranse her i landet enn i Drammensmarka igår. Det formelig «tusset» av folk overalt, og på vekslingsstedene ved Badstubanen, Veikrysset og ved Jutultønna var det hundrevis av tilskuere som tiljublet og animerte løperne til storinnsats. Ved Spiraltoppen slo publikumstilslutningen alle rekorder. Parkeringsplassen der oppe ble i snaueste laget til tross for at de aktive hadde parkert helt nede på Waagaardsløkka. Selv om det vel var en del «Tordenskiolds soldater» i marka igår, tør vi nok sette tilskuerantallet til godt over to tusen.

Det hersker alltid en noe oppjaget og nervøs stemning blant orienteringsløperne før starten, men når startskudd har gått er nervøsiteten som blåst bort. Da gjelder det hurtigst mulig å få tak i posene med kartene, peile inn første post, og sette avsted snarest. Dette bilde er hentet fra starten i Spiralstafetten igår og viser starten for damer og gjesteklasse herrer oppe på Badstuebanen i Ku- .. dalen. — (Foto: Joronn). ..

Været var også som bestilt. Vel var det ikke gløtt av sol, men til gjengjeld var det lunt og deilig — ja, nettopp ønskevær for dem som deltok i stafetten.

Et prikkfritt arrangement

Det kan også være på sin plass å slå fast at det ble et i alle deler gjennomført arrangement, som tjener Nedre Buskerud Orienteringskrets og dets formann, Rolf Langeland, til megen ære. Det klikket ikke på et eneste punkt. Starten gikk presis samtidig for de forskjellige klasser fra Badstubanen og Veikrysset klokken 10.15, og senere gikk det slag i slag. Løypeleggeren, Per Wang, hadde beregnet en time og åtte minutter for bestemann på første etappe. Presis en time og ni minutter etter at startskuddet var gått stormet Oslo-Firern's, Nydalens og Hauketos førstemenn inn hakk i hæl med Hellas' representant som hadde startet fra Veikrysset. Og stafettløpet fortsatte med nær den samme nøyaktighet fra etappe til etappe.

De mange søndagsturister som hadde lagt veien innover til vekslingsstedene angret neppe på det. Alle steder var det ordnet med oppslagstavler, og Hjemmevernets sambandstjeneste sørget for at meldingene løp «igjennom» som de skulle. Oppslagstjenesten og høyttalerservicen på Spiraltoppen kunne tjene som mønster for andre idrettsarrangører.

Vi skal vel vokte oss for å trekke fram enkelte navn når det gjelder Spiralstafettens arrangement, men ingen tar det vel fortrydelig opp når vi allikevel nevner kretsformannen, Rolf Langeland. Han har nedlagt et kjempearbeide både foran og under stafetten, og det får bli hans sak å bringe takken videre til de langt bortimot hundre medhjelpere og funksjonærer som var i arbeide.

Bare Lundeseter manglet

Lundeseter med Magne Lystad hadde dessverre ikke anledning til å delta denne gang, men bortsett fra dem tør vi vel si at hele landets øvrige elite var med igår.

Da vi i lørdagsavisen tillot oss forsiktig å komme med noen tipps var Nydalen ikke anmeldt, men lørdag kveld var det også klart for deltagelse derfra. Og nydølingene var ikke snauere enn at de gikk bort og vant etter et veritabelt oppgjør med Hauketo. Seieren var faktisk ikke sikret før på de siste meterne foran målstreken og tidsforskjellen ble fire sekunder.

Men om det som skjedde i løypene vil vår spesialmedarbeider fortelle om på annen plass.

En takk fra idrettskrets og idrettsforbund

Umiddelbart før premieutdelingen på Spiraltoppen grep nestformannen i Nedre Buskerud Idrettskrets, Olav Eliassen, ordet. Han minnet om at Idrettsforbundet i år feirer sin hundreårige beståen, og uttalte sin takk for at Orienteringskretsen hadde pekt ut «Spiralstafetten» som sitt spesielle jubileumsarrangement. — Idretten, sa Olav Eliassen, — er miljøskapende og er ikke minst av denne grunn av den største betydning for landet vårt. Det har vært en stor idrettsdag vi har opplevd her idag, sa Eliassen, som til slutt rettet en takk fra Idrettskretsen til arrangørene Nedre Buskerud Orienteringskrets og DT og BB.

Så var det klart for premieutdelingen, og vinnerlagene ble selvfølgelig livlig applaudert.

Drammen kommunes krystallpokal ble vunnet av Nydalen, Drammen kommunes krystallvase ble vunnet av Oslo-Ørns damer, mens Sturlas lag I dro avsted med Drammens Tidende og Buskeruds Blad pokal.

«Spiral-plaketten», som Olle Thuresson unnfanget idéen til, som kjemiker Trygve Enger foretok utformingen av og med støperimester Carl Hultquists bistand ble en morsom «sak», ble utdelt til en lang rekke av de deltagende lag.

E. J. B.

Stor spenning til siste slutt mellom jevngode Nydalen og Hauketo-lag

Sikker orientering og stor fart preget gårsdagens Spiralstafett

Nydalen og Hauketo ble de to lag som i første rekke gjorde Spiralstafetten til en virkelig real suksess, sportslig og propagandamessig. Disse to storlag, disse stafettkjemper, norgesmestre og Ørnstafett-vinnere kjempet fire etapper og 26 km. luftlinje helt jevnbyrdig om seieren. Og de kjempet slik en riktig orienterings-konkurranse skal utkjempes, den ensommes kamp mot naturens hindringer og løypeleggerens oppgaver. Hver mann på lagene valgte selvstendig sine egne veier og gjennomførte sine planer uten å la seg påvirke av noe, og støtte bare tilfeldig på konkurrentene. De 8 løperne var så sikre i orientering og så jevnbyrdige i fart og kondisjon at det ikke på noe sted i den nesten 4 timer lange løypa skilte mer enn 2 minutter mellom deltagerne, mens de la neste lag 10 minutter bak seg. — Både Nydalen og Hauketo fortjente seieren i går. Deres prestasjoner var av ypperste merke. Lagene var akkurat like gode, men Nydalen var heldigst på de siste 300 meter inn til mål.

Landslagsmannen Helge Kvaase laget en kjempeinnsats for Oslo-firern på første etappe. Han løp inn Drammenslagene, som hadde en ca. ti minutters kortere løype og Kvaase vekslet på Badstue-banen som første gjestelag. Men ved ankomsten dit var ikke klubbkameraten som skulle fortsette stafetten på plass og lederen, Arne Hægstad, måtte hjelpe til med roperten, mens Kvaase venter, noe irritert skulle vi tro. — Foto: Th. Sagen.

De 49 gjestene herrelag startet samlet, og tempoet ble stort alt fra starten av. Landslagskarene Helge Kvaase, Erik Olsen og Tor Gravløkken, de to siste for Nydalen og Hauketo, løp den tunge 7,2 km lange første-etappe på den fremragende gode tiden 54 minutter, innhentet de mer og mindre lokalkjente Drammenslag som startet 7—8 minutter tidligere inne i løypa, og underskred løypeleggerens tippede idealtid med 3 minutter. Helge Kvaase løp for et sammensatt lag, Oslo-firern. Halvor Løken på 4. plass kom 4 min. etter tet-trioen. Innen 8 min etter førstemann var 19 lag vekslet, og i løpet av 20 min. 40 lag. Dette var en fin start på løpet. Spredningen var stor nok, så klyngeløping ble unngått, og samtidig ikke større enn at de fleste lag ennå hadde mynet chansen til en topplasering

Nydalen holdt ledelsen etter 2. etappe. Ved 3. veksling var det Haukетos tur. Bjørn Gravløkken og Knut Ovesen for Hauketo og Ketil Kolman og Anne Jordal for Nydalen løp alle prikkfritt. Konkurrentene var nå så langt etter at de bare kunne kjempe om 3. plass, i teten var Hauketo og Nydalen alene.

Siste etappe var løpets lengste. Tore Burud holdt lenge «tominutters-forspranget», men mot slutten greidde Svein Sjønnesen å innhente ham. De to siste poster passerte de helt likt, og stafetten beholdt sin spenning til siste slutt. Sjønnesen var heldigst med veien ned til mål, og på «oppløpssiden» ble det ingen forandring. To meget slitne løpere ble tatt hånd om av lykkelige klubbkamerater.

Spiralstafettens forgrunnsfigurer

— to av hovedstadens og landets sterkeste o-klubber, hadde begge tre «gamle», rutinerte løpere og hver sin «nye» mann på laget. Begge de nye, Ketil Kolman og Knut Olsen, klarte seg fint.

Bronsevinneren 052, kan i første rekke takke Alf Stefferuds løp på siste etappe for sin plasering. Stefferud var trolig mann for dagens største enkeltprestasjon, 8 km. på 53 min. Dette var «verre» enn selv de fremste i startetappen.

Store Bergan overrasket med sin fremtredende plass, foran en rekke antatt sterkere lag. Resultatet skyldes gjennomført, jevn og sikker orientering av alle 4 på laget.

Favoritten Vestheim hadde ingen helt vellykket dag. Deres eksperiment med de beste løperne på de korteste etapper falt ikke heldig ut.

Drammenslagene

løp en noe kortere stafett. Sturla var overlegent best, og noen spenning om utfallet her var det aldri. På laget løp Per Steffensen, Kjell O. Hansen, Lasse Johansen og Morten Torp.

Damene kom

nokså mye i skyggen, og deres prestasjoner lå nok også en del i underkant. Det var populært med

(Forts neste sportsside)

Elg-ku på o-stafett

Publikum som stod ved vekslingsstedet Jutultønna under orienteringsstafetten igår, fikk seg en forskrekkelse i livet, men også en morsom opplevelse.

Mens man stod og ventet på at løperne skulle innfinne seg, braket det plutselig i skogen, og en elgku kom i full fart stormende rett mot dommerbordet. Her stod det en samojederhund, som ikke ble mindre overrasket over besøket enn publikum.

Vi vet ikke hvem som ble mest redd, elgen, hunden eller publikum, men elgkua gjorde iallfall brått helomvending og dro i full sprang gjennom folkevrimmelen og inn i skogen igjen.

Vekslingslederen beholdt iallfall fatningen, for han ropte forundret: Hvem er det som skal veksle med denna!

Elg-gutene var blant favorittene i gårsdagens Spiralstafett. Det ble en nederlig attendeplass, tross alt noe svakere enn ventet, men det skal lite til før man taper verdifulle minutter i et orienteringsløp. Halvor Løken gjennomførte et sterkt løp på første etappe der han vekslet som tredjemann i gjesteklassen. — Her leverer han stafetten til Fritz Andreassen som hadde annen etappe. — (Foto: Th. Sagen.